O LEADER DA MAIORIA ANDA MA... ...RMADO!

Bibliotheca Nacional
Av. Rio Branco

12 PAGINAS

Diario Carioca

Fundador : J. E. DE MACEDO SOARES

100 REIS

Anno VII — Numero 1.709 | Rio de Janeiro, Terça-feira, 27 de Fevereiro de 1934 | Praça Tiradentes n.° 77

Irrectroactividade da Lei

Por JOAO MANGABEIRA
Ex--senador pela Bahia e relator geral do ante-projecto governamental).

O ante-projecto não manteve o dispositivo do n. 3 do art. 11 da Carta de fevereiro, que vedava "á União como Estados prescreveram leis retroactivas." Não incluiu esse principio nas disposições preliminares, como querem alguns; não o consagrou na Declaração de Direitos, como desejam outros. Deliberadamente, essa disposição archaica, errada e mentirosa foi eliminada do texto do ante-projecto. Contra isso, porém, varias vozes, e algumas illustres, protestaram. Na Assembléa Constituinte, affirmou-se que o ante-projecto "attenta contra as garantias universalmente reconhecidas a não ser na Russia Sovietica, quando não estabelece como norma constitucional a irretroactividade das leis." E um technico eminente, discorrendo sobre o assumpto e, ali affirmando que o preceito se deveria inserir nas Declarações de Direito, emphaticamente asseverou: "Ahi sim é que devia ser collocado e é ahi que se acha **nas constituições modernas da Europa**". A verdade, porém, é que o diletante e o technico equivocaram-se; e, tropeçando nesse equivoco, estenderam-se de fio ao comprido num erro de facto.

ERRO DE FACTO

Porque nenhuma Constituição moderna da Europa incluiu entre os seus canones a prohibição de leis retroactivas. Semelhante preceito existe apenas no art. 97 da Constituição da Noruega, formulado neste teor: "Nenhuma lei terá effeito retroactivo." Mas a Constituição norueguesa não é moderna; é velhissima; é de 1814; e apesar de centenaria continua, todavia, isolada. As outras nações européas não lhe aceitaram o modelo. Não inscreveram nas respectivas constituições o principio falso e insustentavel, se considerado no absoluto rigor da generalização prohibitoria.

Para encontrar nas Constituições a inserção de tal preceito, é preciso atravessar o Atlantico. Porque na Asia, a partir da Constituição japoneza de 1889, até á da Mandchuria de 1933; na Africa, desde a da Liberia de 1847 até á do Egypto de 1923; e na Oceania, todas as nações não incluiram essa regra, nos seus grandes Pactos politicos. E' na America, sobretudo na sua parte menos civilizada, que vamos encontrar essa restricção constitucional. Ainda assim, os paizes americanos mais cultos a repudiaram. O Canadá, os Estados Unidos, o Chile, a Argentina, o Uruguay não prescreveram das suas Constituições a interdicção constante do art. 11 da nossa Carta de fevereiro. Onde vamos encontral-a é no art. 26 da Constituição da Costa Rica, que se expressa nestes termos: "A lei não tem effeito retroactivo". Identica prescripção nas seguintes constituições: Cuba, art. 12; Haiti, art. 12; Mexico, art. 14; Salvador, art. 24; Honduras, art. 49; Panamá, art. 32; Perú, art. 20; Paraguay, art. 32.

De sorte que, a ser verdade o que desembaraçadamente se affirmou, é nessas pequenas republicas da America Central e do mar das Antilhas que se foi refugiar a cultura juridica; e é desse fóco luminoso que ha de raiar para o mundo o novo dia da liberdade e da civilização, que a "Russia Sovietica", antes mesmo de nascer, haveria impedido de surgir em todas as plagas, onde cuidavamos que ambas, no zenith, batessem o pleno de sua claridade, de sua força e de seu esplen-

(Continúa na 4ª pagina).

Agitando o Problema da Constitucionalização do Paiz

A Inversão dos Trabalhos e a Eleição do Presidente da Republica

AS DECLARAÇÕES HONTEM FEITAS A' IMPRENSA PELO SR. MEDEIROS NETTO NÃO CORRESPONDEM A' REALIDADE DO MOMENTO POLITICO

Falando hontem á imprensa no palacio Tiradentes o sr. Medeiros Netto, leader da maioria, declarou, peremptoria e textualmente, o seguinte: — "Não ha formula nenhuma em estudos. O noticiaro dos jornaes não está reflectindo bem a situação. O presidente da Republica será eleito sem que sejam necessarias a discussão e votação do projecto de Constituição."

E a uma nova pergunta dos rapazes da imprensa, sobre se não seria o projecto approvado pelo plenario: — "Absolutamente. Não é preciso. Logo que o

Sr. Medeiros Netto

projecto elaborado pela Commissão dos 26 seja publicado, considerar-se-á em vigor, elegendo-se, por isso mesmo e immediatamente, o presidente constitucional."

Entretanto o illustre leader da maioria está redondamente equivocado. As correntes predominantes no seio da Assembléa, de accordo com o seu presidente, sr. Antonio Carlos, estão estudando duas formulas satisfatorias, uma das quaes será finalmente adoptada para a resolução do complicado problema.

Esta é a verdade que se oppõe, meridianamente, ás informações ministradas aos jornaes pelo sr. Medeiros Netto.

Duas Formulas Destinadas a Solucionar o Grave Impasse Criado no Ambiente Politico — As Conferencias Realizadas Entre Proceres e Leaderes da Situação — O Que Se Espera da Sessão de Hoje, da Assembléa Constituinte

Sr. Virgilio de Mello Franco

Bem ao contrario das informações prestadas hontem á imprensa pelo sr. Medeiros Netto, podemos divulgar que, neste momento, são objecto de exame e estudo das figuras mais destacadas da Constituinte, duas formulas destinadas a solucionar o grave impasse determinado pela indicação inversora dos trabalhos da Assembléa.

E' que se processa um grande trabalho, felizmente realizado num arejado ambiente de boa fé e sincero desejo de entendimento reciproco, no sentido de evitar as lamentaveis e desastrosas consequencias da attitude anteriormente esboçada.

Conferencias Politicas

Ainda no domingo, no apartamento do deputado José Carlos de Macedo Soares, tiveram uma elevada palestra derredor ao momentoso assumpto, os leaderes de São Paulo e do Rio Grande do Sul.

O sr. Alcantara Machado, aliás, na manhã de hontem reuniu a bancada paulista, convidando especialmente para essa reunião o sr. João Guimarães, leader do Partido Popular Radical, do Estado do Rio, examinando o momento politico.

Além dessa, não só no palacio Tiradentes, onde o sr. Levi Carneiro e posteriormente os srs. Medeiros Netto e Antonio Carlos estiveram examinando as formulas suggeridas, realizaram-se outras importantes con-

Sr. Antonio Carlos

ferencias, no correr do dia, e nas quaes foram partes os srs. Oswaldo Aranha, Góes Monteiro, Virgilio de Mello Franco, Simões Lopes e outros chefes de correntes na Constituinte.

Pode-se affirmar que existe um veemente desejo de entendimento, girando as conversações sobre as duas formulas seguintes:

As Duas Formulas

A primeira seria aquella em que a Assembléa, recebendo da Commissão dos 26 o projecto da Constituição, o approvará em bloco, decretando-o como Constituição provisoria. Em seguida approvará os actos do governo e procederá á eleição do presidente.

A segunda formula consistiria na votação pela Assembléa de uma resolução considerando a discussão no seio da Commissão dos 26 como o primeiro turno regimental e mandando votar em bloco o projecto para entrar immediatamente em 2ª discussão, recebendo emendas. Realizando duas sessões diarias, em 20 ou 25 dias a Assembléa dará ao paiz a Constituição definitiva, apreciará os actos do governo provisorio e elegerá normalmente o presidente da Republica.

No primeiro caso, como está flagrante dos proprios termos dessa formula, explicita ou im-

General Góes Monteiro

plicitamente a Assembléa elegerá um presidente provisorio com uma Constituição provisoria.

No segundo caso, evidentemente, resolverá definitivamente a situação legal e politica do paiz.

Na Sessão de Hoje

Talvez ainda na sessão de hoje uma dessas formulas seja apresentada, parecendo a mais viavel a que precipita os trabalhos com o compromisso geral de, em caso de difficuldades, pôr em execução a Constituição provisoria que seria o projecto approvado em 1ª discussão.

A Proxima Inauguração do Retrato de Ruy Barbosa na Redacção do "Diario da Bahia"

BAHIA, 26 (A. B.). — O "Diario da Bahia" pretende prestar uma homenagem a Ruy Barbosa, inaugurando o seu retrato na sala de redacção.

A cerimonia realizar-se-á a 1° de março proximo e revestir-se-á de grande solennidade. Ao mesmo tempo será inaugurada uma placa de prata, recordando que o grande jurista nacional foi, durante varios annos de sua mocidade, redactor do tradicional diario, através de cujas columnas fez a campanha do abolicionismo.

A SITUAÇÃO

A Importante Reunião de Hontem, na Residencia do Leader Gaucho

A Amnistia Será Concedida Antes da Eleição Presidencial

Houve, hontem, á noite, prolongando-se pela madrugada de hoje, uma reunião da bancada riograndense do sul, na casa do seu respectivo leader. A essa reunião compareceram varios politicos de outros Estados, estando a ella presente o ministro Oswaldo Aranha.

Foram traçadas, por essa occasião, as directrizes definitivas a seguir na sessão de hoje da Constituinte, em torno do rumoroso assumpto da eleição do presidente constitucional. Está victoriosa a segunda formula proposta e a que nos referimos em outra local, isto é, a Assembléa votará uma resolução girando em blóco o projecto da Constituição da commissão dos 26.

A approvação do projecto da Constituição em 2ª discussão será rapida, mas ampla e completa, havendo sessões diurnas e nocturnas.

Por occasião da discussão e approvação dos actos do Governo Provisorio, a Assembléa votará uma redacção com tres "itens": approvando aquelles actos, concedendo amnistia ampla e reintegrando em seus cargos os funccionarios demittidos por motivo da revolução de 1932.

Os trabalhos da Assembléa não se prolongarão por mais de tres ou quatro mezes, não sendo ella, em nenhuma hypothese, transformada em Assembléa ordinaria.

Finda a tarefa contraste do decreto primitivo de convocação a Assembléa será convocada para a approvação das leis organicas necessaras á execução da Constituição, cinsiderados nesse plano o Codigo Eleitoral e o Codigo da Imprensa politica.

Ficou estabelecido entre os differentes chefes de correntes que, em caso de necessidade, seria em qualquer tempo precipitada a eleição do presidente da Republica.

A SESSÃO DE HONTEM, DA ASSEMBLÉA NACIONAL

Vibrante Discurso do Sr. Campos do Amaral Contra a Inversão dos Trabalhos — Uma Explicação do Sr. Raul Fernandes — O Sr. Antonio Covello Falou Sobre o Reajustamento

A sessão de hontem foi aberta á hora regimental, pelo sr. Antonio Carlos.

Lida a acta, sobre ella fizeram rectificações varios deputados.

O sr. Henrique Dodsworth leu uma carta sobre a censura á imprensa, que lhe dirigiu o director de um semanario carioca.

O SR. RAUL FERNANDES E A REPRESENTAÇAO DE CLASSES

O sr. Raul Fernandes deu explicações derredor a um incidente surgido entre o eminente representante fluminense e a bancada classista.

Com a dignidade e elegancia habituaes, o representante radical, sem fugir ás expressões de uma simples palestra que fôra ouvida e registada pelos rapazes da imprensa, alludiu á carta que enviara a um matutino, missiva essa de seu proprio punho e onde estão as suas idéas e opiniões a respeito da representação de classe.

(Continúa na 3ª pagina).

"A SÃO PAULO" Companhia Nacional de Seguros de Vida

SUCCURSAL NESTA CAPITAL, AVENIDA RIO BRANCO N.° 131 1.° ANDAR

Directores: — DR. JOSE' MARIA WHITAKER
DR. ERASMO T. DE ASSUMPÇÃO
DR. J. C. DE MACEDO SOARES

A Cerimonia do Juramento de Fidelidade :::a Hitler! :::

MAIS DE UM MILHÃO DE HOMENS PRESTARAM AQUELLE JURAMENTO COM TODO O APPARATO

"Hitler é a Allemanha e a Allemanha é Hitler !"

MUNICH, 25 (Havas) — Foi nesta cidade que a cerimonia do juramento de fidelidade ao "Fuherer", que se celebrou hoje em toda a Allemanha, assumiu aspecto mais imponente pela espontaneidade e dignidade de que se revestiu.

Este juramento foi prestado em todo o Reich por muito mais de um milhão de homens especialmente por 800 mil chefes de organizações politicas do partido nacional-socialista, 200 mil chefes das juventudes hitleristas, 1.500 da organização nacional-socialista dos estudantes e 200 mil do Trabalho.

Munich, que viu nascer o partido nacional-socialista é, talvez mais que Berlim, a capital politica do Reich, como séde do partido dominante, poz, naturalmente, um brilho particular á cerimonia no decurso da qual foi pronunciada a formula consagrada seguinte:

"Juro a Adolph Hitler eterna fidelidade a elle e aos chefes por elle designados, obediencia sem reserva."

No immenso logradouro publico, Koenigsplatz, enquadrada de severa architectura classica, mais de 20.000 pessoas, de todas as edades, formaram quadrado em face da bandeira que em 9 de novembro de 1923 guiou o movimento revolucionario nacional-socialista, que fracassou sob as balas da policia bavara.

Em dado momento, a um toque nos clarins, foi accesa a chamma em homenagem aos heróes mortos nessa jornada e cuja memoria era tambem hoje recordada.

Toda a immensa multidão que enchia a praça entoou neste instante a primeira estrophe do hymno "Herst Wessel", em memoria dos que cairam attingidos pelas balas dos adversarios.

Falaram em seguida o dr. Ley, chefe da Frente do Trabalho e o sr. Baldur von Schirach, chefe da Juventude Hitlerista. Logo depois 14 tiros de canhão impuzeram um silencio religioso para que fosse ouvido por todos o discurso do sr. Rudolph Hess, ministro do Reich e delegado do chanceller junto da direcção do Partido Nacional-Socialista. O orador explicou, nestes termos, o sentido do juramento: "Hoje é o anniversario da proclamação do programma nacional-socialista a que mais de um milhão de homens prestou juramento. E' neste dia tambem que rendemos homenagens á memoria dos nossos heróes. Honramos o heroismo por si mesmo. Assim, não podemos recusar o nosso respeito aos que, na Austria deram a vida pela sua idéa e pelo seu dever.

Sem duvida essa idéa, para nós é falsa, mas a morte dos que sacrificaram a vida, é tão heroica como a dos soldados que, contra vontade, executaram as ordens superiores, combateram e morreram como valentes. O heróe germanico é fiel até ao sacrificio da propria vida. Lembrae-vos delle ao prestardes este juramento.

A fidelidade exige obediencia céga. A força de Adolph Hitler reside na persuasão. Poucas vezes ordena mas é preciso que se saiba que, quando elle dá uma ordem todos sem excepção alguma, estão promptos a executal-a.

Prestaes juramento de fidelidade ao "Fuherer" como chefe politico supremo e, como chefe supremo das reacções de assalto. Este juramento não é abstracto; é a um homem que o prestaes e todos nós podemos fazel-o sem a menor hesitação porque sabemos que este homem, em virtude da lei da Providencia á qual obedece conduzirá o povo allemão aos destinos da nação, sem se deixar dominar por influencias terrestres. São forças do alto que, na pessoa do "Fuherer", se converteram no nosso destino. Hitler é a Allemanha e a Allemanha é Hitler".

Hitler

O Sr. Mauricio de Lacerda Em Vassouras

Na noite de sabbado, tendo conhecimento pelo telephone, que em Vassouras tinha chegado numeroso contingente da Força Policial do Estado do Rio por solicitação do sr. Mauricio e julgando possivel qualquer violencia por elle ordenada contra a população vassourense, devido ao desequilibrio mental de que se acha atacado, telephonei ás 11 horas da noite para elle, desta redacção, para avisal-o de que o responsabilizaria pessoalmente pelas arbitrariedades que fossem commettidas.

E comecei minha conversação da seguinte maneira: Mauricio, que fala aqui é José de Avellar Fernandes e previno-lhe que a sua pessôa pagará physicamente pelo que fôr feito contra os habitantes de nossa terra e á sua declaração de que não temia minhas ameaças disse-lhe, que então iria immediatamente á sua casa, cumprir antecipadamente o que estava a lhe dizer, ou então, que elle marcasse hora, dia e logar, para um desforço. Elle começou então a dizer que a força policial fôra para Vassouras, devido aos boatos de perturbação da ordem e ameaça de sua deposição, mas que garantia ficar ella, no quartel, em espectativa de defesa em caso da ataque tão somente.

Declarei-lhe que era impossivel acreditar-se em arruaças partidas da população vassourense, por ser ella ordeira e pacata, pois a unica arruaça que lá houvera, fôra a praticada por elle em 30 de janeiro de 1908, com gente levada de fóra. E, que se eu quizesse alguma coisa contra elle, pessoalmente, ser-me-ia facil encontral-o aqui no Rio, onde poderia defrontar-me com grande vantagem para mim e que meus ataques eram feitos á sua administração desastrosa e não a sua pessôa physica.

Começou depois disso o sr. Mauricio a falar sobre a sua administração, procurando justificar-se das accusações, declarando que os funccionarios municipaes é que eram culpados e não elle. E para provar isso, tinha-os demittido e mandado proceder a inquerito, onde apurava a responsabilidade dos mesmos nos desastres que tenho apontado.

E teria ficado agarrado ao telephone mais tempo, explicando os actos de sua administração, se eu não forçasse uma despedida, declarando-lhe mais uma vez, que não pasava de uma invencionice sua os motivos invocados para solicitar força policial para Vassouras, aproveitando-se da ingenuidade e inexperiencia das autoridades fluminenses, mas que elle pagaria physicamente pelo que acontecesse aos meus amigos e conterraneos — em possiveis violencias por elle ordenadas, porque o sr. Mauricio accumula naquella terra, os cargos policiaes, municipaes ,estaduaes e até federaes. Parece incrivel, mas é a pura verdade. Os unicos controles que existem sobre o sr. Mauricio em Vassouras, sãos os artigos deste jornal.

JOSE' DE AVELLAR FERNANDES.

Continua de pé o meu repto ao sr. Ary Parreiras para mandar pôr o archivo da Prefeitura de Vassouras ao meu dispôr, afim de tirar certidões e documentos comprobatorios das graves irregularidades que existem na administração do sr. Mauricio. Torno extensivo esse repto ao sr. Mauricio para que elle ponha o referido archivo e papeis de sua gestão á minha disposição. Si elle é mesmo innocente, ficará provado que eu não tenho razão e elle terá seu nome limpo das accusações que pesam sobre o mesmo, porque serei o primeiro a confessar que me enganei e que as informações positivas que me deram não são verdadeiras. O sr. José Americo quando accusado pelo sr. Ruy Santiago mandou incontinente todas as repartições de seu Ministerio ficar á disposição desse deputado, mas o sr. Mauricio não quer fazer a mesma cousa, por saber que uma devassa em sua Prefeitura lhe deixará com a calva á mostra.

GRUPO FEITO NO BAR ALPINO POR OCCASIÃO DO ALMOÇO DA FOX-FILM

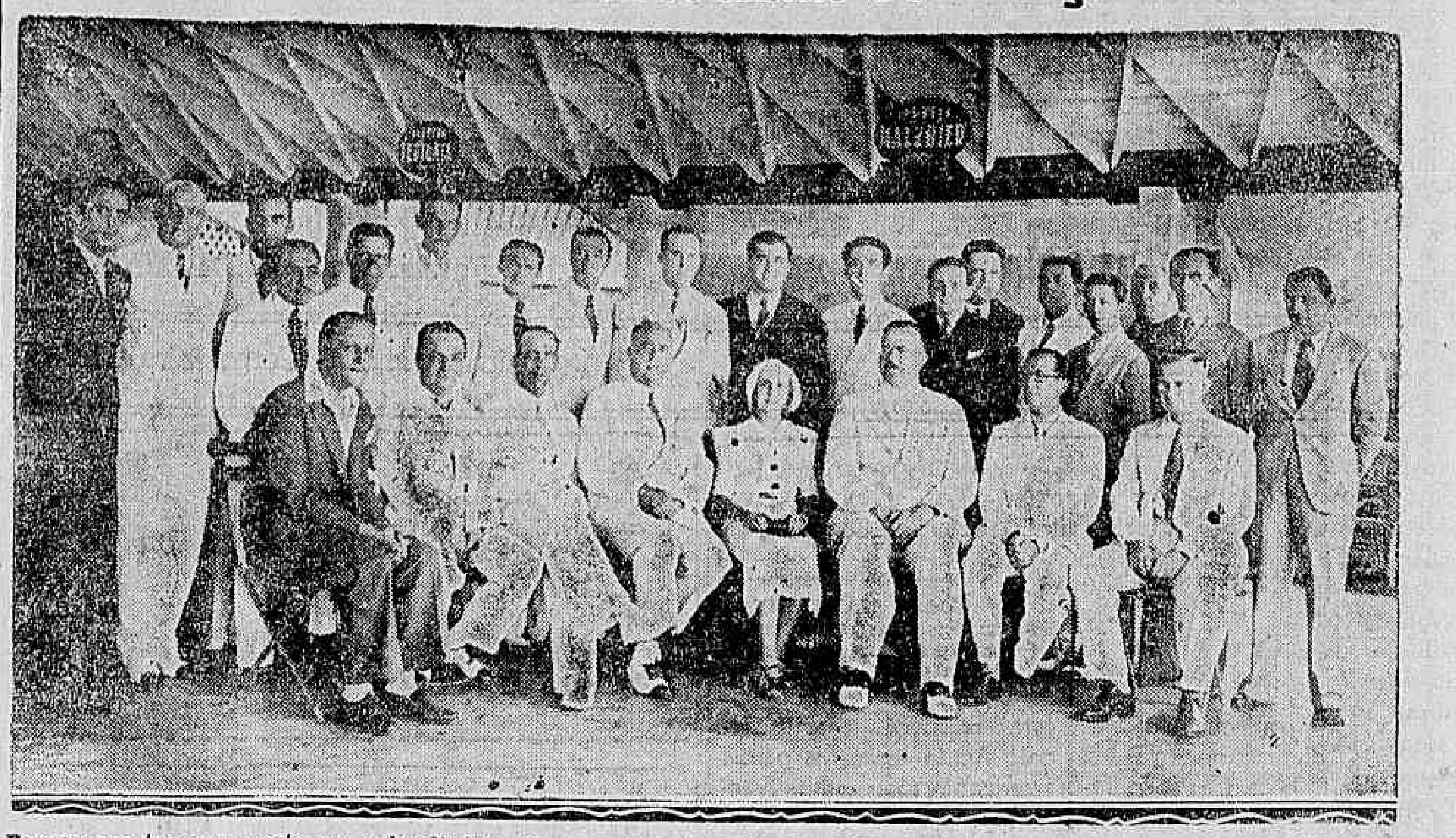

Pessoas que tomaram parte no animadissimo almoço offerecido pela Fox Film, aos gerentes de suas filiaes no Brasil, que teve logar no Bar Alpino ante-hontem

OS CAFES FINOS
Uma Campanha Benemerita

JOSE' RABELLO
(Enviado especial do DIARIO CARIOCA)

SÃO PAULO — No Automovel Club, onde Henrique Bayma, com o alto sentido da hospitalidade que é um raro privilegio da gente bandeirante, reunira alguns amigos para um almoço de amizade ao jornalista visitante, o embaixador José Carlos approxima-se de nossa mesa e acconselha, bom paulista:

— Levem o nosso amigo a vêr o Departamento Technico do Café, onde vae haver uma demonstração agora, á tarde.

Leven Vampré é o "cicerone" que me escolhem. E ás 14 horas, deixando afinal o Bayma entregue ás interpellações e aos abraços que tornam o triangulo um calvario para os representantes de São Paulo á Constituinte que aqui vêm, obrigados a um relatorio completo, de dez em dez passos, para vinte amigos e sem patriotas exaltados, dou entrada no Instituto do Café curioso das revelações que me promettem.

Para quem tem, como eu, o mais sincero desencanto por tudo que se chama organização official em nossa patria, acostumado a assistir o espectaculo do desleixo e descaso que é a caracteristica invariavel do trato da coisa publica por esse Brasil afóra, o Departamento Technico do Café é uma grata surpreza.

Sou apresentado aqui, em São Paulo, pelos amigos que me acompanham, com um titulo que enternece, deveras, a alma dos paulistas: — E' um exilado da nossa revolução...

Fico sensibilizado como todos em São Paulo nos ficaram conhecendo pelos nomes, detalhando a acção de cada um, gravando, por dizel-o, na gratidão, os episodios amargos mas cheios de gloria que vivemos todos os que se collocaram pelo Brasil, ao lado da grande terra que é o orgulho mais alto da patria, na hora em que ella escreveu a mais luminosa epopéa de sua historia.

Os funccionarios do Departamento sabem, através da amavel indiscreção do Leven, dessa minha qualidade, accrescentada á circumstancia de filho da Bahia, cujos cafés me exalçam e elogiam.

Por isso mesmo recebem-me com dobrada gentileza.

O Departamento do Café tem realizado uma acção benemerita. Della se escreverá um dia, mais adeante, quando completada a obra extraordinaria que emprehendeu com civica bravura, que salvou o Brasil, tanto vale haver salvo, melhorando a lavoura do café, cuja ruina seria fatal não fossem abandonados os velhos e rotineiros processos da producção que nos afastavam, gradativamente, dos mercados externos, vencidos pela concurrencia de productores atilados e previdentes.

O CAFE' BRASILEIRO NO EXTERIOR

Sendo o Brasil o maior productor de café do mundo, foram sempre inferiores os typos que apresentavamos lá fóra.

Produzindo tal como ao tempo da colonia, e permittindo que o nosso café saisse para o exterior com uma dose de impurezas que lhe reduzia, de golpe, o valor, á metade e mais, esse facto era a primeira das difficuldades que teve de enfrentar o Departamento Technico.

De alguns annos para cá os mercados caféeiros tornaram-se exigentes. Desde que a superproducção — consequencia da estupida valorização que tanto mal nos causou — abarrotou os depositos todas as praças entraram a exigir e especular buscando, entre os concurrentes, aquelle que producto melhor apresentava. Fomos, assim, insensivelmente, afastados dos mercados de melhor preço, descendo as cotações de nosso producto á médias incriveis, e por causa exactamente da má qualidade do nosso café.

Estive examinando, no Departamento, o quadro graphico das cotações caféeiras nos ultimos annos. Póde-s, nelle, acompanhar a escaa decrescente dos preços attribuidos ao nosso producto. E póde-se tambem nelle — o que é grato consolo — assistir aos resultados praticos da campanha empreendida para o aperfeiçoamento dos typos de exportação reflectidos na sensivel melhoria das cotações e da procura.

EDUCANDO O LAVRADOR

A primeira preoccupação do Departamento foi educar o lavrador chamando a sua attenção para a differença de preços entre um bom e um máo producto. Mas não limitou essa educação ao terreno meramente technico ou platonico, das publicações e dos conselhos. Desceu á pratica que é tudo. Desde os trabalhos preliminares da escolha erroteamento dos campos, até ao plantio e ás experiencias da producção á sombra ou em descampado; desde ao despolpamento e á seccagem, até á selecção e á propria embalagem que é tambem — como tivemos ensejo de verificar no ensaccamento do café arabe — de importancia capital para que o café conserve as suas qualidades, até á torrefacção e á prova na chicara definitiva no mercado americano, que a exige como principal ao seu commercio.

Para a realização desse largo programma valeu-se o Departamento de todos os recursos. Foi das conferencias ás caravanas e chegou á perfeição de organizar um trem-escola que percorre constantemente a Sorocabana e já a Mogyana ensinando e ministrando informações aos lavradores.

Curioso é que esse trem, até agora, só não obteve transito nas linhas federaes existentes em S. Paulo, cuja burocracia tão complicada, estou bem certo, não resistirá a leitura desta chronica pelo patriotismo clarividente do sr. José Americo.

SUBSTITUINDO OS SACRIFICIOS

São conhecidos os sacrificios impostos pelo governo á lavoura para a defesa do nosso producto principal. A taxa dos 15 schillings e a queima dos cafés ordinarios, são duas medidas que se completam nesse plano.

A campanha da producção de cafés finos substituirá, com os beneficios da pratica, os enormes sacrificios de agora. E' que se ha, deveras, uma superproducção no mercado mundial de café, essa não é de cafés finos. E quando nós os produzirmos, integralmente, o que se dará, com certeza, em prazo menor de um lustro, assim não faltem os recursos á campanha benemerita, á situação da lavoura caféeira — espelho, aliás, da situação economica do Brasil — terá mudado sensivelmente os quadros financeiros em que nos debatemos sem geito. Eu vi a quéda subita dos preços lunaticos dos cafés da America Central desde que appareceram nos mercados americanos os nossos cafés molles e finos. O exame desse indicio enche de esperanças os que se interessam, deveras, pelo futuro da patria.

GENERALIZANDO A CAMPANHA

Os funccionarios do Instituto fazem questão de alludir á brasilidade da campanha. Ella não se restringe a S. Paulo, somente. E' eminentemente nacional. Está posta aqui, como no Paraná, notavelmente em Minas, na Bahia e no Espirito Santo. Não visa, apenas, defender e salvar os 20 milhões de saccas da safra paulista, mas do mesmo modo, os seis milhões que produzem os demais Estados caféeiras.

Não sinto qualquer cansaço ouvindo a exposição do sr. Camara, um homem cheio de patriotismo, apaixonado pela sua repartição e pela campanha de que é obreiro. Bem ao revés. A' elucidação dos detalhes, ao alinhamento das cifras, á clareza das questões enquadradas e postas em equações economicas resolviveis, o coração de brasileiro se me dilata no orgulho desse exemplo que S. Paulo dá, ainda uma vez, á patria que elle honra.

Saio do Departamento Technico, depois de saborear um authentico café molle, com um optimismo sadio na alma, uma confiança nova em que algo se está, pelo menos aqui, continuando, do esforço dos paulistas de todos os tempos que, apaixonados pela grandeza de S. Paulo, construiram tambem a grandeza do Brasil.

FACTOS & NOTAS

Na Primeira Pagadoria do Thesouro Nacional serão pagas hoje, as seguintes folhas do quarto dia util:

Directorio do Fomento Agricola, Directoria de Fruticultura; Directoria de Plantas Textis. Officiaes de Justiça, Varas e Pretorias, Escola Polytechnica, Inspectoria Federal das Estradas, Faculdades de Medicina, Escola Wenceslão Braz, Escola 15 de Novembro, Departamentos do Povoamento, do Trabalho e Industria, Serviço do Fomento Agricola e Inspectorias, Departamento Nacional de Portos e Navegação, Corpo Diplomatico em disponibilidade, Inspectoria de Obras contra a Seccas, Avulsos e contratados da Agricultura, Directoria da Defesa Sanitaria Vegetal, Dep. Nac. de Prop. Industrial. Def. N. Trabalho.

* * *

— Estão marcados apra hoje nas varas criminaes, os summarios de culpa dos seguintes réos:

SEGUNDA — Ivan Felix de Moraes, Alberto Umbelino dos Santos, Waldemar Martins, José Pires de Oliveira, Ivo Dias, Alfredo Teixeira Filho e Pedro Octavio Carvalho.

TERCEIRA — Henrique Baptista Soares, José de Proença Siguand, Euclydes Lima e Osorio de Moura Quimanel.

QUARTA — Zoroastro Alves de Mello e José Rodrigues Ferreira.

QUINTA — Jorge Moreira Guimarães, Emilia Gomes, Francisco de Souza Teixeira Junior e Alvaro da Cunha Carneiro.

SETIMA — João Augusto Carvalho, Francisco Ricardo, Romeu Lima de Aguiar, José Alves Paula, Antonio Oswaldo de Sem e Jacintho da Silva Rabello.

OITAVA — Henrique Braga, Juviano Elisario, Moacyr Ferreira de Andrade Souza, Gaspar de Jesus Carvalho, Mario Francisco Sampaio e Rubens Ferraz.

* * *

— Porthos Duque Estrada Meyer, a 16 de janeiro do anno passado, deu a Luiz Fernandes Maia, em pagamento, um cheque contra o Banco do Brasil no valor de 661$400, onde não tinha fundos. Hoje foi denunciado ao juiz da 5ª Vara Criminal.

* * *

— O juiz Ary Franco, da 6ª Vara Criminal, pronunciou Djalma Guimarães Chaves. Eram accusados de, a 25 de agosto do anno passado, ás 21 horas, ter Luiz tentado matar, a tiros de revolvér, Manoel Fernandes de Menezes, na casa nº. 57, da rua Goytacazes, ferindo-o tendo Djalma emprestado a elle o revolver, de que se utilizou.

* * *

— Na 2ª Vara Criminal foi denunciado Atanasio Deolindo Soares, que em 24 de dezembro ultimo infelicitou uma menor.

* * *

— Ao juiz Barros Barreto, da 2ª Vara Criminal, foram hontem denunciados Nicomedes Rodrigues Machado e Benedicto Araujo. São accusados de, como soldados do Exercito, a 27 de janeiro do corrente anno, á rua Visconde de Duprat, armados de casse-tête, terem exigido de Francisco Michelis, dinheiro, quando foram presos.

* * *

— José Luiz das Neves e Joel Horaco de Souza a 16 de outubro do anno passado apropriaram-se de uma bicycleta, no valôr de 150$000. Hoje foram denunciados ao juiz da 5ª Vara Criminal.

* * *

— O juiz José Duarte julgou prejudicado o "habeas-corpus" em favor de Assis Brasil Pompeu e Miguel Moysés que allegaram constrangimento illegal por parte do 3º districto policial.

— Pelo mesmo juiz foi denegado "habeas-corpus" a Manoel de Oliveira que allegava constrangimento illegal por parte do juizo da 1ª Pretoria Criminal.

* * *

— O juiz Ary Franco, presidente do Tribunal do Jury, multou hontem os jurados faltosos Alexandre Barbosa Lima Sobrinho e João Alves de Affonso Junior, em 30$000, cada um.

Aspirações Universitarias

Do Directorio Academico da Universidade do Rio de Janeiro, recebemos o seguinte communicado:

"A grande reunião convocada sabbado ultimo, pelos actuaes 4º annistas que aspiram a formatura em março de 1935 e que teve por finalidade assentar as bases definitivas de um programma de acção junto ás autoridades educacionaes, correspondendo plenamente á espectativa dos seus promotores, foi coroada do mais confortador e absoluto exito.

A Commissão Central, incumbida de encaminhar substanciosa e bem fundamentado memorial, solicitou hontem uma audiencia ao sr. chefe do Governo Provisorio e a respeito entendeu-se com o sr. ministro da Educação e Saúde Publica.

O Directorio Academico da Faculdade de Direito da Universidade do Rio de Janeiro, que coordena e preside os trabalhos tendentes a obtenção dos fins colimados, não duvida que em abono da pretensão pela qual vem se batendo sem desfallecimentos, militam razões de direito e equidade; outrosim, informa que se necessario fôr annexará ao documento supra, pareceres de eminentes juristas do paiz como o dr. Alfredo Bernardes e outros elementos expponenciaes da nossa cultura juridica que ácerca da materia já se pronunciaram.

Em vista do exposto, o Directorio Academico concita todos os uollegas a que se mantenham em attitude pacifica, como demonstração ostensiva, digna e consciente de que confiam no espirito recto do sr. chefe do Governo Provisorio, cuja decisão, como sóe acontecer em casos taes, sera inspirada na mais sã e rigorosa justiça".

DR. JOSE' DE ALBUQUERQUE
Doenças sexuaes do Homem
Diagnostico causal e tratamento da
IMPOTENCIA EM MOÇO
Rua 7 de Setembro 207 de 1 ás 6

ROSALINA
PARA COQUELUCHE

Na Policia Central

DELEGACIA DE DIA

Está hoje de dia o 3º Delegado Auxiliar, dr. Demócrito de Almeida.

ABONO DE FALTAS AOS FUNCCIONARIOS

O chefe de policia, capitão Filinto Muller, assignou hoje a seguinte portaria:

Attendendo aos bons e extraordinarios serviços prestados pelos funccionarios desta Repartição durante os ultimos festejos carnavalescos, resolvo abonar todas as faltas de comparecimento dadas no corrente mez, pelos mesmos funccionarios.

NOMEAÇÕES DE INVESTIGADORES EXTRANUMERARIOS

O capitão chefe de policia assignou portaria nomeando investigadores extranumerarios os auxiliares de investigador da Delegacia Especial de Segurança de Ordem Politica e Social, Jayme Leite da Cunha, José Castello Branco Ribeiro, Waldemiro Alves, Antonio Torres de Lima, David Ferreira da Costa, Milton Brito de Avila, José João Valentim de Biase, Hildebrando Gomes do Rego Filho, Benedicto Diniz, Victorino Alves Fonseca Gedeão Caminsk Pimentel, Carlos de Andrade Souza e Waldemar Ferreira da Silva.

O Accusado é Major Por Isso Foi Sorteado Novo Conselho de Justiça

Tendo sido verificado, no decorrer do processo a que responde na Segunda Auditoria da Guerra, desta Capital, o capitão Cicero Odilon Mafra Magalhães, e outros, que este official tem o posto de major e não o de capitão, conforme informou a Directoria de Aviação, o respectivo auditor, dr. Mario de Berredo Leal, á vista dessa alteração, annullou o sorteio que deveria processal-o e julgal-o, sorteando outro, que ficou assim constituido: coroneis Octavio Pires Coelho, do 1º R. C. D., e Delphino Moreira Lima, do E. M. S.; tenentes-coroneis Agostinho Ribas, do E. C. F. E. e Julio Capitulino da Silva Pitta, da D. G. S., os quaes deverão prestar o necessario compromisso no proximo dia 5 de março vindouro, ás 13 horas, na séde da citada auditoria de guerra.

Despesas Feitas Pela C.R.P.A. do Nordeste

O ministro da Viação, resolveu que, por conta da dotação destinada as obras contra as seccas, correrão as despesas da Commissão de Reflorestamento e Postos Agricolas do Nordeste, até o maximo de 1.600:000$000, no exercicio a iniciar em 1º do abril proximo vindouro.

Materiaes Para a Commissão de Estradas de Rodagem Federaes

O ministro da Viação, solicitou providencias do seu collega da pasta da Fazenda, no sentido de que seja posto á disposição da Commissão Central de Compras, o credito de 325:000$ para attender ás despesas com a acquisição de materiaes para a Commissão de Estradas de Rodagem Federaes.

Fracturou a Perna

O operario Arlindo dos Santos, residente á rua Francisco Ennes n. 10, hontem, foi aggredido por um desconhecido que lhe vibrou um ponta-pé.

Arlindo, em consequencia da aggressão teve a perna fracturada, sendo soccorrido na Assistencia da Penha e internado no Hospital de Prompto Soccorro.

CLINICA DE VIAS URINARIAS
Dr. Samuel Kanitz
Membro da Sociedade de Urologia da Allemanha, ex-assistente dos professores Lichtemberg, Lewin Joseph de Berlim e Haslinger de Vienna. Especialista: em doenças dos Rins Bexiga Prostata Urethra Doenças de Senhoras Diathermia. Ultra Violetas. Consultorio: 7 de Setembro, 42, Sob. das 13 ás 17 horas. Phone: 4-4493.

Nos Correios e Telegraphos

O director geral dos Correios e Telegraphos, dr. Junqueira Ayres, assignou os seguintes actos:

Readmittindo de accordo com a determinação do sr. ministro, constante do officio n. 25 de 5 de janeiro ultimo, o cidadão Manoel Cavalcante dos Santos no cargo de diarista deste Departamento, com a diaria de doze mil e duzentos réis .... (12$200), classificando-o na Directoria Regional de Juiz de Fóra:

Transferindo a auxiliar pro-rata Otilia Guimarães da Directoria Regional dos Correios e Telegraphos do Districto Federal para a Directoria Refional dos Correios e Telegraphos do Rio de Janeiro e desta para aquella a diarista Gilda da Costa Britto, sem onus para este Departamento;

da Directoria Regional de Juiz de Fóra para a do Pará o praticante diplomado Eurico Dantas Cavalcanti, com direito a transporte.

Reduzindo para 720$000, a gratificação annual do agente de Boca da Matta, subordinada á Directoria Regional dos Correios e Telegraphos de Alagoas, e;

Transformando em Agencia postal-telegraphica a postal telephonica de São José de Piranhas, subordinada á Directoria Regional de Parahyba.

Acrobacias Aereas Nas Praias de Banho

O director do Departamento de Aeronautica Civil do Ministerio da Viação, dr. Cezar Grillo, expediu hontem circular, cohibindo de accordo com o regulamento as acrobacias aereas sobre as praias de banhos.

Essa circular foi enviada, aos proprietarios de apparelhos.

S. s. vae prohibir o uso do aerodromo na Praia Vermelha.

CARDUUS CARDO
TONICO DO CORAÇÃO

DUAS NOTAS

Em meio do cencerto do episodio politico que ainda hoje preoccupa a opinião publica do paiz, surgiram duas notas aberrantes, ambas dignas de registo.

A primeira foi a nota triste dos "classistas" intromettidos na Assembléa Nacional; a segunda a nota comica do honrado interventor federal nas Alagôas.

Os "classistas" foram convocados e tiveram assento na Constituinte para darem nos seus trabalhos a collaboração technica dos interesses que representam. Nenhum grupo de deputados devia estar tão zeloso do rigor e da perfeição da obra constitucional e ao mesmo tempo tão indifferente e distante das intrigas da politicalha.

Pois bem. Mal surgiu na Constituinte o primeiro caso nimiamente politico e logo vemos os "classistas" enfeudados a uma maioria precaria e eventual, dispostos a perturbar a elaboração normal da Magna Carta serviço de uma paixão facciosa da qual nem sequer têm uma noção bem nitida.

O programma do Partido Liberal Sul-riograndense é bem claro no capitulo da interferencia de delegados classistas no plano da representação politica. Mas sem um facto novo, os chefes desse partido procuraram agora o caminho das transacções. Até com o céo se fazem accommodações.

O caso é que os classistas correram a formar nas fileiras dos que queriam o ovo antes da gallinha, na realidade porque preferem o ovo á gallinha... Teriamos um presidente "constitucional" sem constituição, teriamos desmoralizado o grande orgão da elaboração constitucional, teriamos provado cabalmente a insinceridade e a inutilidade da Assembléa Constituinte.

Para justificarem-se desse attentado, os politicos poderiam ao menos allegar as suas paixões partidarias. Mas os "economicos", alheios ao movimento dos partidos, descobriram-se na desolação dos seus interesses de grupo.

A nota comica do torneio, promovido ostensivamente pelo sr. Medeiros Netto, foi a inopinada sortida do interventor de Alagôas.

O rapaz tem uma fé de officio conhecida. Não era menos carcomido que o sr. padre Galrão. Não era mais "constitucionalista" que o sr. doutor Jones Rocha e nem é mais jornalista que o sr. general Barcellos. Pois hoje é um revolucionario escaldante, um terrivel amigo da legalidade, um jornalista sedento de liberdade...

Comtudo o capitão Affonso põe acima dos ideaes revolucionarios, da paixão da legalidade e da vocação jornalistica, o sentido da sua autoridade militar. Os deputados do povo alagoano deram na Assembléa Constituinte um voto desagradavel ao capitão; o capitão, reagindo, interpellou os representantes da soberania popular, oppoz sua voz de commando á insubmissão dos constituintes das Alagôas.

Mas não vão os leitores suppor que o bravo capitão Affonso tomou essa attitude por um despropositado espirito de casta. Não, senhores.

Eis ahi as duas notas falsas no "páco" da manobra do illustre sr. Medeiros Netto. O publico tomou tento nos numeros dessas notas para de futuro usar de precauções.

J. E. de MACEDO SOARES

O Major Barata Tinha Pedido Demissão

MAS DEPOIS RETIROU O PEDIDO

BELÉM, 26 (A. B.) — Telegrammas procedentes do Rio annunciaram que o interventor Magalhães Barata havia apresentado demissão de seu posto ao chefe do Governo Provisorio.

O jornal "O Estado", telegraphou ao interventor actualmente em viagem de inspecção nas minas de ouro de Vizeu, nestes termos:

"Os jornaes do Rio noticiam que v. excia. apresentou demissão ao exmo. sr. dr. Getulio Vargas, sendo que o chefe do Governo Provisorio negou essa demissão reaffirmando sua confiança em v. excia. O assumpto, como era de esperar, causou sensação. A bancada paráense no Rio já desmentiu. O "Estado" solicita de v. excia. sua autorizada palavra em torno do caso."

Em resposta o sr. Magalhães Barata enviou áquelle jornal o telegramma seguinte:

"Respondo ter, de facto posto nas mãos do exmo. sr. dr. Getulio Vargas a interventoria paráense em vista de uma informação que me veiu, como opinião do sr. ministro da Justiça, relativa á questão de limites do nosso Estado com o do Amazonas, a qual, sufficientemente esclarecida, corroborou honrosos conceitos para mim de parte do sr. Chefe do Governo Provisorio, tirando-me a razão de ser de me afastar da chefia da administração do Estado."

A Proxima Partida do Couraçado "Floriano" Para a Guanabara

BELE'M, 26 — (União) — O couraçado "Floriano" partirá para a Guanabara no proximo dia 28. O capitanea da flotilha do Amazonas vae passar por sérios reparos no Arsenal

Morta por um trem

Na estação D. Pedro II, hontem, d. Palmyra Borges de Jesus, casada, brasileira, de 33 annos, residente á rua Lima Drummond n. 105, foi colhida por um trem, ficando com esmagamento da coxa e braço direito e da perna esquerda.

A infeliz senhora, foi soccorrida pela Assistencia sendo em estado grave internada no Hospital de Prompto Soccorro, onde mais tarde veiu a fallecer, sendo seu cadaver recolhido ao Necroterio do Instituto Medico Legal.

O Regresso dos Irmãos Dupont aos Estados Unidos

BELE'M, 26 — (União) — Os aviadores Richard e Alice Dupont devem emprehender amanhã a sua viagem de regresso aos Estados Unidos.

Fulminada Por Uma Faisca Electrica

UBERABA, 26 (União) — Foi fulminada por uma faisca electrica a sra. Maria Rita de Andrade, esposa do proprietario Affonso Baptista de Andrade. A infeliz senhora foi colhida pelo raio quando se encontrava na sala de jantar de sua residencia, á rua Barão da Ponte Alta.

Homenageado Em Fortaleza o Escriptor Alvaro Bomilcar

FORTALEZA, 25 (União) — O escriptor Alvaro Bomilcar foi homenageado, hontem, pelo Instituto do Ceará.

O illustre homem de letras que é natural do Crato, neste Estado, reside ha mais de 30 annos na capital da Republica onde dirige com inexcedivel brilho, a revista "Brazilea".

A Liga Paraense tambem offereceu uma recepção em hon- [illegible]

Desgostosa Com a Fuga de Uma Filha, Tentou Contra a Existencia

D. Annita Pinho, de 35 annos, residente no Campo de S. Christovão n. 57, enviuvou ha 11 annos, ficando com duas filhas, as senhorinhas Cezaltina e Yolanda, respectivamente de 17 e 12 annos.

Ha cerca de um anno, a senhorinha Cezaltina enamorou-se de João Serpa, residente á rua Roberto Silva n. 16, de quem ficou logo a seguir, noiva.

Acontece, porém, que João Serpa, dada a intimidade que desfrutava na casa de sua noiva, abusou desta e, chegando o facto ao conhecimento da viuva Annita Pinho, esta chamou-o á ordem, convidando-o a reparar a falta.

João Serpa, ante a attitude da genitora de sua noiva, desappareceu.

Hontem, Cezaltina fugiu de casa e d. Annita foi procural-a.

Certa de que a filha se encontrava na companhia de João Serpa, foi a este, que lhe declarou ignorar o paradeiro de Cezaltina.

D. Annita, regressando á casa, foi tomada de grande indignação e, num momento de desespero tentou contra a existencia, ingerindo forte dose de um veneno.

A Triste Historia de Um Clandestino Brasileiro, Passageiro do "Uranos"

BELÉM, 26 (A. B.) — Entre os passageiros clandestinos que o paquete "Urania", chegado de Trieste, trouxe para esta capital., figura Darcy Miguel Deneistein, de nacionalidade brasileira e de 28 annos de idade.

Tratando-se de um brasileiro a reportagem procurou ouvir de Darcy os motivos que determinaram seu retorno á Patria, clandestinamente. Este, então narrou os transes atormentados de sua vida, uma especie de fatalismo a que vem sujeito, chegando á passar por individuos de maus costumes, quando se diz filho de distincta familia portoalegrense e ter recebido boa educação.

Darcy é um rapaz de cor branca, que se expressa com desembaraço, posto tenha na dicção um sotaque castelhano. Diz falar cinco idiomas, inclusive o grego.

Palestrando com o reporter affirmou ter servido no batalhão de cavallaria gaucha, de onde, após ter baixa, tomou passagem como maritimo, em navio, percorrendo quasi todas as partes do mundo.

Cansado da vida de bordo, andou por algum tempo pela Italia e Grecia após ter visitado a Colombia, o Perú e o Panamá.

Ultimamente vivia sem recursos, quasi mendigando, no porto hespanhol de Las Palmas, onde, embarcou clandestinamente no "Urania" com destino ao Brasil. A policia paráense vae fazer voltar todos os clandestinos ao logar de onde vieram, e por isso o joven brasileiro quer que lhe concedam permissão para ficar na terra que nasceu.

Darcy Miguel Deneistein forneceu ao Gabinete de Investigações e Capturas o endereço de sua familia no Rio Grande do Sul, afim de que sejam pedidas informações.

Sendo verdadeira a sua historia, o maritimo brasileiro não será expatriado.

A Proxima Inauguração do Primeiro Edificio da Nova Avenida 15 de Agosto

Belém, 26 — (União) — Será inaugurado, no proximo dia 1, o primeiro edificio da nova Avenida 15 de Agosto. O interventor Magalhães Barata presidirá a inauguração.

A SESSÃO DE HONTEM, DA ASSEMBLÉA NACIONAL

(Continuação da 1ª pagina).

FALA O SR. CAMPOS DO AMARAL

Ainda sobre a acta falou o deputado Campos do Amaral, do Partido Progressista de Minas.

Declarando-se ausente da Assembléa quando foi da tentativa da inversão dos trabalhos, o constituinte mineiro diz vir á tribuna para manifestar a sua repulsa á semelhante pretensão dos leaderes.

Tem phrases fortes e candentes para os que planejaram essa manobra que considera attentoria da dignidade do mandato que lhe conferiu o povo mineiro, cujos sentimentos, diz, ainda agora, um raid de 1.800 kilometros, teve opportunidade de auscultar, unanime contra a medida absurda e infeliz.

Alludo ao aforçuramento dos que pretendem, á custa de tudo, precipitar a eleição do sr. Getulio Vargas, lembrando o principio que deste minou a campanha eleitoral da Alliança e que outro não foi senão a pretensão do sr. Washington Luiz tentando impôr um seu candidato á sua successão.

O sr. Campos do Amaral compara aquella com a época actual e aquelle facto cam o contemporaneo.

E exclama:

"Nós nos levantamos para a campanha eleitoral de 1930 porque um presidente prepotente quiz retardar a abertura da questão da sua successão, e quiz prolongar-se no poder através de um candidato da sua predilecção e escolha. Como é que agora vamos fazer um determinado presidente, vigente para a imprensa a censura, para uma classe de cidadãos da Republica velha uma injustiça tão pesada, qual a de estarem uns sem os seus direitos politicos e exilados, outros que foram cumplices dos mesmos delictos, no gozo daquelles direitos e cobertos de honrarias."

O deputado mineiro está falando em ambiente de attenção e constantemente applaudido. O sr. Waldomiro Magalhães, em determinado instante, aparteia chamando a attenção do orador para a circumstancia da sua eleição pelo Partido Progressista.

O sr. Campos do Amaral prosegue, porém, nas suas considerações, em tom veemente e não as tendo podido concluir na primeira hora volta a falar para uma explicação pessoal terminando-as então sob palmas.

O EXPEDIENTE

Approvada a acta o sr. Deodato Maia occupou a hora do expediente falando sobre materia constitucional.

OUTROS ORADORES

Falaram, por fim, o sr. Acyr Medeiros e Ewaldo Lodi, replisando o incidente com o sr. Raul Fernandes, a respeito da representação de classes.

Quando falava o sr. Lodi, o sr. Henrique Bayma atirou-lhe, com felicidade rara, um aparte sobre a representação de classes, que desnorteou visivelmente o orador, de quem veiu em soccorro o sr. Agamemnon de Magalhães.

Pouco depois o sr. Christovão Barcellos suspendia a sessão.

O REAJUSTAMENTO

O sr. Antonio Covello foi o primeiro orador para uma explicação pessoal.

O representante paulista criticou com erudição e segurança o projecto chamado do reajustamento, accentuando as especulações que a demora da sua regulamentação vem dando logar notadamente no que tange á valorização das acções dos bancos attingidos pelos favores do decreto e consequente desvalorização das apolices da divida publica federal.

Apoiado vivamente pelo sr. Paulo Filho, representante da Bahia, que teve expressões fortes a respeito dos fins do decreto, o sr. Antonio Covello demorou-se longamente em considerações muito interessantes e opportunas, descendo da tribuna sob palmas.

COMBINAÇÃO

SONHO DE OURO

20 Participantes em 10 bilhetes inteiros de numeros differentes

500:000$000	32$300
200 e 100 Contos	15$000
200 e 50 Contos	12$500

Primeira combinação

3 de março .. .. 500 Contos

Galeria Cruzeiro, 1

OSCAR & CIA.

Horrivel Desastre de Automovel

DEZ PESSOAS MORTAS E VINTE FERIDAS!

BUENOS AIRES, 25 (Havas) — Quando se disputava hoje, o Grande Premio "Nacional de Automoveis", deu-se um desastre que causou na assistencia funda impressão. Faltavam apenas 300 mortos para o corredor Blanco chegar ao ponto de controle quando um espectador se cruzou com elle no caminho obrigando-o a fazer uma viragem brusca em que derrubou grande numero de pessoas.

Houve dez mortos, varios mutilados e vinte feridos.

Devido ao desastre, Blanco foi classificado em 3º logar.

Em 4º logar chegou Ricardo Nasi; em 5º, Mac Carthy, e em 6º Roberto Sozano.

Foi Agradecer ao Chefe do Governo

UMA COMMISSÃO DA A. A. C. B., NO PALACIO DO CATTETE

No Palacio do Cattete esteve, hontem, em visita, afim de agradecer ao chefe do Governo o ter-se feito representar nas exequias celebradas por alma do rei Alberto I, da Belgica, uma commissão da Amicale des Anciens Combatents Belges, composta dos srs. Raymond Renaud, Jean Wilwerth, Smith de Vasconcellos e Raphael Pinheiro.

A Cerimonia da Fundação do Partido Constitucionalista, em São Paulo

S. PAULO, 26 — (União) — Todos os jornaes dedicam columnas seguidas ao noticiario da cerimonia da fundação do Partido Constitucionalista, agremiação politica formada pela união das grandes correntes partidarias de S. Paulo — Federação dos Voluntarios, Acção Nacional e Partido Democratico.

A' cerimonia, que se revestiu de maior simplicidade, compareceram innumeras pessôas de destaque na sociedade paulista, bem como os membros dos directorios centraes dos conselhos consultivos das tres agremiações já citadas.

A' mesa, que presidiu os trabalhos, tomaram assento os representantes da Federação dos Voluntarios, drs. Benedicto Montenegro, Oscar Esteves e Domicio Pacheco e Silva, os da Acção Nacional, drs. Luiz Pina Sobrinho, Alarico Caiuby e Francisco Vieira; e os do Partido Democrata, drs. Waldemar Ferreira, Cesario Coimbra e Joaquim Celidonio.

O professor Waldemar Ferreira, assumindo a presidencia, explicou os fins da reunião.

O dr. Luiz Piza Sobrinho, em nome da commissão organizadora do Partido Constitucionalista, leu o "Manifesto aos Paulistas", a ser publicado amanhã.

Finalizada a reunião, o dr. Waldemar Ferreira proferiu mais algumas palavras, tendo esclarecido que o manifesto permanecerá á disposição das pessôas que o desejarem subscrever na qualidade de fundadores, até o dia de sua divulgação, na secretaria do Partido Constitucionalista.

TINTA BRASILIA

A MELHOR

A Independencia das Philippinas Será Assegurada

O ACCORDO CELEBRADO ENTRE O PRESIDENTE ROOSEVELT E OS LEADERES DAQUELLE ARCHIPELAGO JA FOI RATIFICADO

WASHINGTON, 26 (Havas) — O presidente Roosevelt e os leaderes das Philippinas chegaram a completo accordo sobre a questão da independencia do archipelago.

Os philippinos terão até 17 de outubro do corrente anno um

Presidente Roosevelt

prazo para apresentar emendas e acceitar a lei Hare-Hawes-Cutting, votada a 17 de janeiro de 1933 pelo Congresso que concede ao archipelago a independencia sob diversas condições, algumas das quaes foram julgadas inacceitaveis pelos philippinos.

Os Estados Unidos(, por sua vez, consentem em abandonar todos os seus estabelecimentos militares logo que a independencia do archipelago seja definitivamente reconhecida. Abre-se uma excepção para as bases navaes, questões que serão resolvidas mediante negociações depois de instaurada a Republica das Philippinas.

O projecto de lei que regulamenta a producção e a quotização do assucar na União e suas dependencias dará ás Filippinas um tratamento mais favoravel do que a lei Cutting.

Centro Carioca de Chronistas Carnavalescos

FOI ELEITA A NOVA DIRECTORIA E APPROVADOS OS ESTATUTOS

Conforme noticiámos realizou-se hontem, a importante assembléa geral do Centro Carioca de Chronistas Carnavalescos, para approvação dos estatutos e eleição da nova directoria.

Os trabalhos transcorreram bastante animados, tendo por vezes empolgado pelo calor das discussões que dizia do interesse de que todos se achavam possuidos, para que dali surgisse obra sã.

Discutidos e approvados os estatutos, foi eleito o Conselho Deliberativo e acclamado para seu presidente o sr. Floriano da Rosa Faria (V .Neno). Reuniu-se immediatamente o conselho, em sessão secreta elegendo por sua vez a seguinte directoria:

Presidente, Antonio Velloso (K. Nôa); vice-presidente, Guimarães Gonçalves (Grão Luso); 1º secretario, Danoel Fontoura (Plus Ultra); 2º dito; Arlindo Cardoso (K. Rapêta); 1º thesoureiro, Francisco Netto (João do Sul); 2º thesoureiro, Arlindo Monteiro (K. Fifa); procurador, Antonio Linhares (K. Ico).

O Conselho Deliberativo está assim constituido: "V. Neno", "Abbade", "Osan", "Graveto" e "Yagalume".

Os effeitos de uma simples promessa na economia paulista e nacional

OS TITULOS PUBLICOS E PRIVADOS E O DECRETO DE REAJUSTAMENTO

Não ha duvida que, até agosto do anno passado, entregue a administração publica a militares alheios á vida, á indole e aos anseios de São Paulo, não ia a nau do Estado, positivamente, de vento em pôpa. Antes pelo contrario, sem directrizes firmes, minadas pelos sobresaltos de questões subalternas, olhadas com hostilidade e suspeição nas suas caracteristicas de verdadeiras incognitas do dia de amanhã, áquellas interventorias faltavam os mais rudimentares requisitos para inspirar a confiança necessaria a um reatamento amplo do trabalho efficiente que se fazia mister á economia paulista e nacional.

Foi quando o governo federal, recuando a tempo, decidiu-se a entregar São Paulo a um governo civil e paulista, na pessoa do sr. Armando de Salles Oliveira. Não ha negar que, desde logo, a situação começou a estabilizar-se.

Comtudo, algo faltava ainda, que reunisse e consolidasse, num só bloco, os elementos renovadores das energias depauperadas do Estado. O nosso café, como mola propulsora, directa ou indirecta, de todas as iniciativas e realizações, ainda vivia terra a terra, sem estimulo capaz de offerecer-lhe uma rehabilitação de fecundos effeitos. Mas isso, que faltava, tambem veiu, afinal, com o annuncio do decreto de reajustamento. Bastou a simples promessa de que elle seria um facto incontestavel para que a posição do nosso principal producto agricola, como por milagre, fosse subindo, vertiginosamente, até ostentar-se no já admiravel nivel em que se encontra. E, como natural corollario, todas as actividades cresceram e se multiplicaram, na promissora perspectiva de uma nova éra de progresso fecundo e constructivo.

Um dos indices mais symptomaticos de quanto vimos de expôr, é seguramente, o que nos dão as cotações dos titulos da divida publica e particular em geral e o valor das operações a que tem dado logar.

Ainda em abril de 1933, por exemplo, os titulos negociados na Bolsa respectiva, em São Paulo, não representavam senão a importancia de 6.906:374$000; em maio, junho, julho e agosto, não iam além de 8.459.578$000, 9.013:362$000, 9.389:489$000,.... 9.573:170$000, respectivamente.

Mas, já em setembro, começou a ascensão, com.............. 14.918:376$000. Eram os primeiros frutos da confiança que trouxera a entrega de São Paulo ao governo de si mesmo, e que augmentaram de volume dahi em diante, estabilizando-se a uma altura digna de registo. A tabella que a seguir publicamos é eloquente na sua comparação entre o valor da venda de titulos em janeiro de 1933 e janeiro de 1934, aquelle quando ainda viviamos debaixo do governo estranho, e este, assim como novembro e dezembro, já sob o actual governo paulista e, principalmente sob a influencia vivificante do decreto de reajustamento:

TITULOS NEGOCIADOS NA BOLSA DE FUNDOS PUBLICOS DE SÃO PAULO

Titulos	Janeiro 1933	Novembro 1933	Dezembro 1933	Janeiro 1934
Estadoaes ...	7.301:561$	11.553:622$	13.361:141$	16.574:599$
Federaes	3.297:095$	369:992$	330:535$	436:459$
Municipaes ..	216:251$	1.461:644$	1.797:709$	554:030$
Acções de Companhias .	2.401:915$	5.104:598$	4.768:755$	2.662:878$
Debentures ..	358:388$	188:559$	666:810$	262:686$
	13.575:210$	18.678:415$	20.924:950$	20.490:654$

O mesmo phenomeno se observa relativamente ás cotações dos titulos, não só da União, do Estado e dos Municipios e dos bancos, mas tambem das empresas ferroviarias, já não falando nas de electricidade e outras, de que não temos, no momento os respectivos numeros. Neste sentido, consulte-se a tabella a seguir, em que usamos a mesma relação de mezes comparativos da que vae publicada precedentemente:

NEGOCIOS REALIZADOS NA BOLSA DE FUNDOS PUBLICOS DE SÃO PAULO

	Jan. 1933	Nov. 1933	Dez. 1933	Jan. 1934
Apolices da União	318$000	870$000	880$000	880$000
Obrigações do Estado "1922"	755$000	835$000	875$000	924$000
Obrigações do Estado - Café	465$000	593$000	703$000	757$000
Obrigações Mayrink-Santos	—	—	910$000	943$000
Acções da Comp. Paulista.	214$000	245$000	247$500	257$000
Acções do Banco do Estado	170$000	190$000	225$000	245$000
Acções do Banco Commercio e Industria	252$000	275$000	313$000	305$000
Acções do B. Commercial.	260$000	280$000	300$000	302$000
Acções do Banco de S. Paulo	141$000	172$000	185$000	185$000

Ora que exprimem na sua significativa linguagem, os algarismos que vimos de alinhar? Que a confiança se restabeleceu em proporções relevantes e, como consequencia, que a circulação da moeda e as facilidades de credito se processam em escala tão elevada, que já permittem essas operações de vulto, a valorizar auspiciosamente os papeis publicos e particulares.

Confiança que vem de acção continua e da estabilidade da publica orientação administrativa, mas que subiu de ponto e se prestigiou e culminou, innegavelmente, pela antevisão de uma nova phase de equilibrio financeiro, que a promessa do reajustamento economico envolve e assegura.

Resta agora que a promessa se concretize em palpavel realidade, do que não duvidamos, visto que, para ser posta em immediata execução, falta á lei, já assignada e publicada, apenas a respectiva regulamentação.

Nem seria licito duvidar, porque é impossivel suppor o abandono daquillo que constitue, precisamente, a pedra angular dos mais decisivos factores do surto actual da nossa melhoria economica.

(Da "Tribuna", de Santos, de 15-2-934).

CASTIGO!

UBERABA, 26 (União) — O mutilado da Grande Guerra, João Lievarick, allemão, quando assistia, em São Sebastião do Paraiso, á passagem da procissão de N. S. Apparecida, pôz-se a gracejar com as pessoas que acompanhavam os andores.

Para demonstrar, ainda, que não acreditava em Santos, apanhou uma pequena imagem de N. S. Apparecida, despedaçando-a com uma martellada.

Duas horas depois o citado individuo, que trabalha nas officinas de Cesario Moldi & Cia., foi soldar um tanque de gazolina, vasio. Mal começava o trabalho, o tanque explodiu, vindo o tampão apanhar em cheio o rosto de João que caiu por terra com o rosto completamente mutilado. Os dentes estavam partidos, uma vista vasada e a lingua em farrapos.

Aggressão á faca

Na casa de habitação collectiva da rua Marquez de Abrantes, n. 82, hontem á noite, Manoel Vieira, de nacionalidade portugueza, casado, de 35 annos, foi aggredido á faca, por um preto, ali residente.

O aggredido que ficou ferido no abdomen, foi soccorrido pela Assistencia e internado no Hospital de Prompto Soccorro.

TOURING CLUB DO BRASIL

A PROPAGANDA DO BRASIL ENTRE OS TURISTAS QUE NOS VISITAM

Na ultima reunião de directoria do Touring Club do Brasil, o sr. P. B. de Cerqueira Lima, vice-presidente daquella instituição, e superintendente do Departamento de Turismo, communicou aos seus companheiros ter sido feita, entre os turistas da Mala Real Ingleza que ultimamente nos visitaram, farta disribuição gratuita de postaes de propaganda do Brasil.

Essa distribuição vem sendo feita, ha muito tempo, pelo Touring Club do Brasil, que mantém, aliás, no seu Bureau de Informações (Praça Mauá), um serviço constante de informes e propaganda a respeito das coisas que possam interessar aos que nos visitam.

Noticias recebidas pela Liga Esperantista Brasileira annunciam ter sido recebido, com intenso agrado, por toda parte, o folheto "Rio de Janeiro" editado pelo Touring Club e mandado distribuir gratuitamente em varios paizes da Europa, bem assim como a bordo de navios da linha transatlantica.

O Touring Club do Brasil está providenciando para confecção de novos trabalhos que levem aos grandes centros cultos da Europa e da America informes e aspectos da riqueza panoramica do nosso paiz.

Irrectroactividade da Lei

(Continuação da 1ª pagina).

dor. Porque, salvo a Noruega, cuja Constituição é de 1814, e as 9 republicas americanas acima referidas, em nenhum paiz existe a prescripção constitucional vetatoria da votação de leis retroactivas.

A CONSTITUIÇÃO AMERICANA

Nos Estados Unidos, o que a Constituição prohibe, em absoluto, é a decretação de leis ex post facto. Esse o preceito taxativo das secções IX e X n. 3 e n. 1 do artigo primeiro da Carta norte-americana. Mas lei ex post facto, não é o mesmo que lei retroactiva. E' tão sómente uma especie desse genero. Uma das suas modalidades. Não fôra assim, e o constituinte americano, em vez de locução latina, usaria de um dos termos inglezes, dizendo retroactive ou retrospective law, que é como se traduz nesse idioma, lei retroactiva. Assim, a lei ex post facto diz respeito exclusivamente a certas modalidades criminaes. Foi o que a Suprema Côrte, baseando-se em Blackstone e na common law firmou, desde 1798, no caso Calder v. Bull. Lei ex post facto é a que incide num desses quatro casos: 1º, "torna passivel de pena um facto não criminoso quando praticado"; 2.º, "aggrava ou torna maior o crime do que na época da sua perpetração"; 3º, "muda a pena e inflige uma punição maior do que a vigorante, no momento do crime;" 4º, "altera as regras legaes da prova e admitte, para condemnar o criminoso, menos ou differente testemunho do que o exigido no tempo em que o crime foi commettido." Eis ahi o que é lei ex post facto. Bem verdade que o n. 1 da Secção X tambem estabelece que "nenhum Estado poderá approvar lei que altere as obrigações dos contratos." Mas esta clausula não é applicavel á União. E' o que resulta da jurisprudencia formada, ha longuissimos annos, pela Suprema Côrte, em Kuox v. Lee e, posteriormente, nos Sinking Fund Cases. E não foi senão por isso, que a Jaint Resolution, sancionada pelo presidente Roosevelt em 6 de junho do anno passado, e que prohibe a clausula ouro, prescreve tambem "que qualquer obrigação anteriormente contraida, embora nella se contenha semelhante disposição, será resgatada pelo pagamento dollar por dollar em qualquer moeda metallica ou papel de curso legal." E' que a União não está sujeita á clausula impeditiva da legislação estadual modificadora de obrigações contratuaes.

Os Estados Unidos não soffrem essa limitação, que restringe os poderes de suas unidades federaes. Mas, apesar da restricção constitucional, os Estados vão alargando os seus direitos, e modificando disposições contratuaes, graças á maneira por que a Suprema Côrte vae construindo e distendendo o police power, definido no caso Barbier & Connoly, em termos tão amplos, que Henri Galland, na sua monographia de 1932, sobre o Controle Judiciario de Constitucionalidade das Leis, divisou naquelle arresto "uma concepção quasi collectivista pela qual os Estados Unidos têm um ideal que, sob certo aspecto, se encontrará com o da Russia Sovietica."

Evidentemente o monographista francez exaggerou; mas no fundo de sua asserção existe alguma coisa de verdade. E', não obstante a prohibição do n. 1 da secção X do artigo 1º, a modificação de obrigações contratuaes, feitas pelos Estados, no exercicio do seu Poder de Policia, e sustentadas pela Suprema Côrte, em Southern Pacific v. Campbell, Tucker v. Fergusson; Rector of Chirst Church v. County of Philadelphia; West Wisconsin Railroad v. Board of Supervisons; Pensylvania Hospital v. Philadelphia etc. E' que a vida vale muito mais do que as formulas caducas. E' que a sociedade vive de realidades e não de ficções. E as velhas regras dos codigos individualistas dos fins do seculo 18 não regem, nem podem mais reger as necessidades, as aspirações e os destinos do mundo moderno.

O ANTE-PROJECTO

Mas, se o ante-projecto, não incluindo entre os seus mandamentos a irretroactividade das leis, outra coisa não fez que acompanhar as nações mais livres e mais cultas da terra, obvio, por isto mesmo, que nenhum attentado perpetrou contra "as garantias pessoaes universalmente reconhecidas", nem contra os direitos essenciaes á civilização humana.

Tomando, nesse ponto, por modelo, as Constituições de todos os grandes povos da terra, evidente que, por isso, não pode ser o ante-projecto padrão de ignorancia ou ignominia.

RETROACTIVIDADE DAS LEIS PENAES

O ante-projecto, porém, manteve todos os dispositivos da Carta de 91, relativos á irretroactividade das leis penaes. Ahi, bem, era o grande principio essencial á liberdade humana; aceito pela maioria das Constituições dos povos livres; constante do Pacto immortal de Philadelphia; proclamado no inciso 8 do artigo 1º da Declaração dos Direitos do Hommen e do Cidadão, adoptado pela Assembléa Constituinte Franceza, em 26 de agosto de 1789.

E' a prescripção do art. 116 da Constituição de Weimar, a primeira das Cartas politicas de após guerra. Não bastava, porém, isso. Cada povo deve ter a Constituição que seus habitos, sua vida social, sua civilização, sua cultura juridica permitte. Entre nós, já havia exemplo de leis retroactivas contra o delinquente. Duvida não ha que todo juiz applicaria a lei penal mais branda em beneficio do criminoso. Mas isso, no caso do silencio do legislador. Se, porém, a lei determinasse que essa applicação não se faria; isto é, se a lei prescrevesse que ella não retroagiria para beneficiar o criminoso; onde iria buscar o juiz autoridade para declarar que esse preceito era inconstitucional e o não applicar?

Porque a unica regra existente na Constituição era a prescripção absoluta de que a lei não retroage. E nella, exactamente, se firmava o legislador intolerante, para vedar a retroacção.

Dir-se-á ser isso impossivel. Já o vimos que não. E em povos muito mais civilizados e de cultura juridica immensamente maior que a nossa, tem-se visto, o que é muito mais grave, a lei penal, e até a de morte, applicada retroactivamente contra o criminoso, por facto anteriormente não punido ou não passivel de punição capital.

Tudo, pois, todos os precedentes, e todos os conselhos da jurisprudencia ordenavam que o ante-projecto cercasse a liberdade humana de precauções e garantias insophismaveis, estabelecendo expressamente: 1º que a lei penal não retroagiria em caso algum contra o deliquente; 2º que em todos os casos retroagiria em seu favor.

Não foi portanto contra o juiz, mas contra o legislador intolerante ou despotico, que o ante-projecto estabeleceu essas medidas salvadoras.

Ahi, bem, Clara, patentemente expressa a irretroactividade da lei penal, salvo em beneficio do deliquente.

O que o ante-projecto, porém, não poderia fazer era repetir a disposição absoluta da Carta de fevereiro, que "prohibe á União como aos Estados prescreverem leis retroactivas."

Como já vimos, quasi todas as Constituições a repelliram; quasi todos os codigos civis modernos a rejeitam; os maiores tratadistas, no direito publico ou no privado, a repudiam.

Posta numa Constituição, é incompativel com o desenvolvimento da sociedade e com as funcções do Estado, como demonstraremos amanhã.

E' uma velharia, uma perfidia, uma mentira.

A Fiscalização dos Jogos

Recebemos do dr. Jayme Praça, a seguinte communicação:

"Tendo chegado ao meu conhecimento que pessoas estranhas á Policia e a este Serviço têm se feito passar por funccionarios da Repressão e Fiscalização dos Jogos cabe-me declarar que a acção externa deste Serviço é desenvolvida pelos seguintes funccionarios:

Commissarios: Oswaldo Corrêa Guimarães, Antonio da Silva Lopes e Agenor de Araujo Ramos.

Investigadores — Reynaldo da Silva Reis, José Bezerra de Oliveira Lima e Noemio José de Sant'Anna.

Auxiliares — Ney Saldanha Rodrigues, Benedicto Quirino de Souza, Deodoro Paulino do Espirito Santo, Antonio Jannuzi Neto, Floriano Pinheiro da Silva, Claudio Ferreira, João Celestino Corrêa da Costa, Agnello Cavalcante de Albuquerque, Geraldo Severino Pedro e Raymundo Damião.

Rio, 26 de fevereiro de 1930. — O delegado, Jayme Souza Praça."

A Nomeação do Sr. Orlando Leite Ribeiro Para 2.º Secretario de Embaixada

A entrada do sr. Orlando Leite Ribeiro, para o corpo diplomatico do Brasil, como 2º secretario de embaixada, tem sido commentada desfavoravelmente por inimigos daquelle ex-official do nosso Exercito. Essas criticas, porém, não têm razão de ser. O sr. Orlando Leite Ribeiro foi nomeado consul de 3ª classe em 24 de fevereiro de 1932, tendo, portanto os dois annos da lei. E', portanto, sua nomeação mais do que justa para elle e honrosa para o nosso corpo diplomatico.

Abaixo publicamos os serviços prestados ao paiz pelo sr. Orlando Leite Ribeiro:

Matriculou-se no Collegio Militar do Rio de Janeiro em 1912, ingressando na Escola Militar do Realengo, em 1917, onde fez o curso na arma de cavallaria. Saiu aspirante á official em 1920, tendo pedido classificação no 10º regimento de cavallaria independente em Bella Vista (Matto Grosso).

Ainda como aspirante, foi mandado commandar a Fortaleza de Coimbra, nas fronteiras com a Bolivia e o Paraguay. Nesse delicado posto de commando, tem a sua fé de officio ornada pelos mais brilhantes elogios. Em 5 de julho de 1922, revoltou o seu regimento em Bella Vista, secundado pelo tenente Vasco Neves, sob as ordens do general Clodoaldo da Fonseca. Vencido aquelle movimento de solidariedade aos seus heroicos companheiros do Forte de Copacabana, resolveu emigrar para o Paraguay, apresentando-se mais tarde no Rio de Janeiro, onde ficou preso, respondendo processo por crime politico, até 5 de julho de 1924. Nesta data, tomou parte na revolução de São Paulo ao lado de Joaquim Tavora, Isidoro Lopes, Estillac Leal e outros. Vencida a revolução, emigrou novamente para a Republica Argentina, onde permaneceu até outubro de 1930, dedicando-se ao commercio de importação com o Brasil, tendo para isso estabelecido uma firma com Luiz Carlos Prestes no escriptorio de Gallo, esquina Mansilla. Na conspiração para a revolução de outubro, teve a incumbencia de seguir para Europa, onde foi receber o armamento adquirido na Casa Skoda (Tchecoslovaquia) pelo governo do Rio Grande do Sul. Victoriosa a revolução, reverteu ao Exercito, fazendo parte da Casa Militar do interventor João Alberto em São Paulo. Ali, organizou o actual Departamento de Administração Municipal, tendo feito as primeiras designações de prefeitos revolucionarios naquelle Estado. Em janeiro de 1932, foi convidado pelo embaixador Macedo Soares para fazer parte da sua delegação á Conferencia do Desarmamento, em Genebra. Durante os trabalhos dessa Conferencia, pediu demissão de official do Exercito, sendo nomeado consul de 3ª classe. Em setembro do mesmo anno, designado addido commercial junto á embaixada em Buenos Aires e legações em Montevidéo e Assumpção. Por occasião da assignatura dos Tratados com a Republica Argentina, foi chamado ao Rio de Janeiro pelo chefe do Governo Provisorio, tendo sido um dos mais efficientes collaboradores do ministro Mello Franco, no estudo do Tratado de Commercio e nas demarches feitas para a visita do presidente Justo ao Brasil. Por decreto de janeiro deste anno, foi nomeado membro da commissão mixta, que estuda em Buenos Aires os Tratados assignados no Rio de Janeiro. Nesta importante missão, entra para o Corpo Diplomatico, como 2º secretario de embaixada.

Possue a medalha militar de bronze, como reconhecimento dos bons serviços militares prestados durante mais de dez annos.

THEATRO CASINO
HOJE — A's 20 e 22 horas — HOJE
PROCOPIO
na encantadora comedia de JOSE' WANDERLEY
"COMPRA-SE UM MARIDO"

Actos do Chefe do Governo Provisorio

O sr. Getulio Vargas, chefe do governo, assignou hontem, os seguintes:

NA PASTA DA FAZENDA

Nomeando Nelson da Silva Chaves para escrivão da segunda collectoria federal em Friburgo no Estado do Rio.

NA PASTA DO EXTERIOR

Concedendo a Sir Otto Niemeyer, o grão de Grande Official da Ordem Nacional do Cruzeiro da Sul.

NA PASTA DA VIAÇÃO

Promovendo na Rêde de Viação Cearense, a chefe de trem de 2ª classe, os de terceira Sabino Xavier de Lima, José Eduardo Albernaz, Antonio Mratiniano de Azevedo e Antonio Alves; e a chefe de trem de 3ª classe, os de quarta Raymundo Rodrigues Véras, João Marques, Pedro Onofre da Silva, Guilherme Mendes Brasil, Antonio Firmino de Souza, Francisco Onofre dos Reis e Raymundo Carlos de Menezes.

As Tres Moças Foram Colhidas Por Uma Locomotiva

CONSEQUENCIAS LAMENTAVEIS DE UM DESASTRE EM CASCADURA

A's ultimas horas da tarde de domingo, exactamente quando desabava sobre a cidade o pesado aguaceiro, occorreu, nas proximidades da estação de Madureira, um desastre de tristes consequencias.

As tres amiguinhas Honorina da Conceição, Aristéa Faria e Lindalva da Silva, porque desejassem ficar ao abrigo das grossas batêgas que caiam, tentavam atravessar apressadamente a via ferrea sem ao menos olhar para os lados, a ver se se approximava algum comboio.

Colhidas de surpresa por uma locomotiva que se approximava as tres moças soffreram ferimentos, pelo que tiveram os soccorros da Assistencia do posto do Meyer.

Honorina, mais infeliz do que as suas companheiras, soffreu esmagamento do braço esquerdo. Aristéa teve alguns ferimentos leves na perna esquerda e Lindalva escoriações na cabeça e coxa direita.

A srnha. Honorina da Conceição que tem apenas 18 annos, e reside á rua Coronel Rangel n. 307, casa 4, foi internada no Hospital do Prompto Soccorro.

O Sr. Cunha Vasconcellos Repelle Uma Offensa

Cerca de 10 horas de domingo, á hora da chegada do trem de Therezopolis, na estação do Alto, encontravam-se varias pessoas.

Entre ellas via-se a familia do deputado dr. Cunha Vasconcellos.

Em dado momento de um grupo de garotos mal educados que se encontrava proximo partiu alguns ditos, que vizavam a pessoa do deputado pelo Acre.

Sentindo-se melindrado o dr. Cunha Vasconcellos dirigiu-se ao grupo e dispersou-o fazendo ainda alguns disparos para intimidar os garotos.

A Installação da Cooperativa de Fruticultores, em São Paulo

S. PAULO, 25 (União). — O sr. Adalberto Bueno Netto, secretario da Agricultura, presidiu hontem, em São Roque, á cerimonia da installação da Cooperativa de Fruticultores.

Mais Um Falso "Dentista" Autuado Em Flagrante e Recolhido ao Xadrez

UMA DILIGENCIA DA 1ª DELEGACIA AUXILIAR

O commissario Sucupyra acompanhado dos investigadores Antonio da Silva, Batalha e Altamiro, procedendo hontem, durante o dia uma diligencia, afim de attender ua denuncia levada ao seu conhecimento, conseguiu prender em flagrante, o falso dentista José Claudio Maia, o qual muito calmamente attendia o seu cliente Augusto José da Costa, na sua propria residencia á rua José Valente nº. 977, onde tinha installado o seu gabinete dentario.

Conduzido para 1ª Delegacia Auxiliar, o dr. Brandão Filho mandou autual-o e em seguida pol-o no xadrez.

Pelas diligencias do commissario dr. Sucupyra, que aliás foram corôadas de exito, apurou aquella energica autoridade que o falso dentista José Claudio, ha longos annos vinha exercendo a profissão illegalmente e é natural do E. de Alagôas.

Aposentado o Desembargador Carlos Pinheiro Guimarães

CURITYBA, 26 (União) — Foi aposentado, com 26 annos de serviço, o desembargador Carlos Pinheiro Guimarães.

Para a sua vaga será nomeado o actual juiz de direito de Ponta Grossa, dr. Julio Teixeira.

A Exportação do Fumo, na Bahia

BAHIA, 26 (União) — Durante 1933, a producção do fumo bahiano attingiu a 172.296 fardos, sendo exportados 202.960 fardos.

O stock actual é de 65.007 fardos.

A Exportação de Assucar Em Campos

CAMPOS, 26 (União) — Desde o inicio da safra 33|34, Campos exportou, para outros Estados e para o estrangeiro, ... 1.501.924 saccos de assucar.

CINEMA!

Amanhã Ruth Chatterton, na mais "apimentada" aventura amorosa..., com o proprio marido: George Brent, no Gloria!

George Brent, que experimentou com a sua propria esposa — Ruth Chatterton — a primeira aventura amorosa... na téla, em "Tu és Mulher!"

Preparem-se os "fans" para conhecer amanhã, no Gloria, um celluloide que tem plasmadas em successivas e luxuosas sequencias, as aventuras de um Tenorio de saias!

A vida aventurosa de uma riquissima e formosa creatura que entendeu de fazer com os homens o que sabia que elles faziam com as mulheres...

E assim tão formosa, elegante e perfumada só encontrára, até então, bonecos vestidos de homem o que mais a mais faziam crer no seu papel de Tenorio... Porém, no dia em que encontrou um homem veiu a saber que não passava de uma mulher, uma fragil e submissa mulher, que se tornou escrava do homem amado! Ruth e George estão, positivamente "impossiveis", em "Tu és mulher", que já amanhã, a Warner-First National, dará aos "fans" no écran do elegante Gloria.

Um film de luxo: "Cocktail Musical"

O Pathé-Palacio na semana proxima vae ter um lindo programma de que é numero principal "Cocktail Musical", uma "extravaganza" lyrico-musical da Paramount.

Bing Crosby que nesse film se apresenta ao nosso publico em seu terceiro trabalho, nelle confirma as honras ganhas como criador de "Please" e "Here Lies Love".

O az do "broadcasting" americano apparece-nos agora como a primeira figura de uma companhia de comedia musical, noivo de uma loura interesseira cujo verdadeiro caracter só vem a conhecer tarde demais.

Encontrando porém, o seu verdadeiro ideal noutra pequena, no palco e fóra delle, conspira para obter-lhe as graças, o que consegue após uma série de sequencias em extremo interessantes.

Judith Allen representa o condimento romantico da acção; Lilyan Tashman é a vampira sem piedade; Harry Green faz o papel de um emprezario theatral, apertado por difficuldades as mais graves; e Ned Sparks, um comico sério de rara efficiencia, tem um papel do seu genero.

SANAFERIDAS
PARA FERIDAS

Vienna é assim...

Vienna é incontestavelmente a capital do Romance, da Musica e do Sentimento.

Evocar o nome tradicional da grande cidade — que tem a fama de ser a mais linda capital da Europa — é sentir o coração pulsar logo de modo differente, é sentil-o evocando as passagens mais romanticas e sentimentaes da nossa vida.

Isso, mesmo que nunca tenhamos tido a ventura de habitar a cidade admiravel das valsas de amor inesqueciveis.

Mas é que o nome de Vienna está ligado no subconsciente de cada um de nós a tudo que ha de suave, de delicioso, de romantico, de adoravel.

Vienna de verdade, num romance de amor, rescendendo a poesia e a canções cheias de graça nos promette o Broadway para segunda-feira num film que nos vae embalar a alma e do qual falaremos melhor amanhã.

Por hoje — fiquem os leitores com a sua ansiedade aguçada, sabendo apenas que a formosa Martha Eggerth, a inesquecivel interprete de "Beijos Viennenses" é a estrella de "Vienna é assim...", que o programma Urania fez importar, dado o seu grande exito na Europa e na America.

MAX BAER E PRIMO CARNERA! A MAIOR LUTA DE BOX DO ANNO, NO PALACIO!

UM GRANDE FILM DO AMOR E DO SPORT — MYRNA LOY, A DOMADORA DE BAER

O Rio vae, já segunda-feira agora, no Palacio, o cinema de todo o Rio chic, fremir de enthusiasmo deante de um dos mais sensacionaes films dos ultimos tempos: "O Pugilista e a Favorita" (The Prizefighter and the Lady), que W. S. Van Dyke dirigiu para a Metro utilisando-se de Max Baer, o Appollo do ring e futuro campeão mundial; Primo Carnera, o gigante invicto, Walter Huston, Myrna Loy (linda como nunca e num papel que a elevou á categoria de "estrella"), Otto Kruger, Jack Dempsey, e tambem, num papel pequeninissimo, José Santa, o nosso conhecido.

"O Pugilista e a Favorita" está interessando toda a gente — e com razão. E' que todos — adeptos do box e "fans" dos films romanticos — sabem que o film é uma coisa e outra. Sabem que "O Pugilista e a Favorita" é um film do amor e do sport. O film tem scenas sensacionaes exteriorizando a technica do box, por isso que nos mostra uma luta titanica entre Primo Carnera e Max Baer, depois de nos mostrar Max Baer frente a frente com José Santa. Mas o film, tem, tambem, delicadissimas scenas de amor, jogadas com immensa naturalidade por Max Baer e Myrna Loy, que está, dia a dia, mais "glamorous"...

Myrna Loy, o amor de Max Baer em "O Pugilista e a Favorita"

Film com todos os elementos, como já o está demonstrando o "trailer" em exhibição no Palacio, "O Pugilista e a Favorita" é film para todos, mas decididamente mesmo, para todos. Não lhes faltam, mesmo, momentos cheios de musicas e bailados, scenas em que Max Baer, mostrando sua versatilidade, tambem se exhibe como perfeto "chansonier" e bailarino.

Ha duas grandes surpresas, ou melhor, tres surpresas em "O Pugilista e a Favorita": Max Baer, que se revela artista naturalissimo, parecendo ter já cinco annos de cinema; o encontro de Max Baer e Primo Carnera, que é mostrado através detalhes de technica surpreendentes, e Myrna Loy, que justifica, em todos os momentos do film, digna da confiança que nella depositou a Metro Goldwyn Mayer, entregando-lhe papeis dignos do seu talento, e, agora mesmo, elevando-a ao "stardom".

Toda a legião que se está interessando pela grande estréa que o Palacio, o cinema de todo o Rio chic, fará segunda-feira, será recompensada: "O Pugilista e a Favorita" merece essa espectativa. Pois se é film que enthusiasmará, que emocionará mesmo os que detestam o box!...

"Ver e Amar"

Warner Baxter e Janet Gaynor que vão iniciar a temporada da Fox no Alhambra com o film "Ver e Amar"

Segunda-feira proxima, o Alhambra na sua elegantissima "phase de Luxo" irá apresentar um film de um valor inestimavel. Trata-se de uma pellicula que faz parte da collecção admiravel que esta Empresa fará exhibir na téla do cinema de Francisco Serrador. Foi propositadamente seleccionado este celluloide para que Janet Gaynor, a pequena e genial estrella fosse acclamada a madrinha do Alhambra na sua esplendida e encantdora metamorphose. Mas não é só, nesta producção inicial da Fox para 34, Warner Baxter tambem empresta o seu talento e sua arte adoravel, repetindo as glorias de "Papae Pernilongo", muito embora o romance de — "Ver e Amar" — seja completamente differente, conservando, entretanto, uma poesia e um encanto verdadeiramente notaveis.

"O Conde de Monte Christo" No Alhambra

Está em exhibição no Alhambra o film que á Nalpas adaptou do romance famoso e formoso de Alexandre Dumas "O Conde de Monte Christo".

O romance em si é já uma grande attracção, e não ha quem o tenha lido que não queira ver na téla as personagens que Dumas celebrizou, como esse Edmundo Dantés que, de pobre pescador se tornou multimillionario, para com a sua enorme fortuna exercer uma vingança sobre aquelles que o haviam traido; a bella catalã Mercedes; o falso barão de Danglars; o Fernando de Mondego que enganou o amigo para se casar; o Benedicto, pobre coitado que o conde tornou um falso principe...

E o film que Alhambra está exhibindo nos dá todos esses personagens lojados admiravelmente bem.

As principaes figuras do film são Jean Angelo, Lil Dagover e a graciosa Mary Glory.

O trabalho francez agrada em toda a linha, e o Alhambra teve hontem, por isso mesmo, uma das suas melhores casas.

Entre Cupido e Galeno

Gloria Stuart e James Dunn encabeçam o cast de "A Bella Desconhecida", um drama que se desenrola no interior de um grande hospital de emergencia, bem apoiado pelos demais artistas, David Manners, Jack La Rue, Shirley Grey, Johnny Hine, William Harrigan, etc.

"A Bella Desconhecida" é a historia de uma rapariga barbaramente espancada e levada a um hospital, e do joven medico a quem o caso é entregue e que, fascinado pela sua belleza, se empenha numa batalha de longos dias para reconquistal-a á vida.

A desconhecida e o seu salvador apaixonam-se um pelo outro, mas persiste aquella num silencio absoluto quanto á sua identidade, quanto ao modo porque foi espancada e aos motivos da aggressão.

O film alcança o ponto maximo do seu interesse quando esse medico descobre o individuo que mandou o malfeitor ao hospital na sua criminosa missão, e tira delle uma justa desforra.

O film constitue um bom trabalho da Paramount e dos seus artistas e fará parte do programma do Imperio, na proxima semana.

CASINO COPACABANA
TODAS AS NOITES DIVERSÕES
JANTARES DANSANTES NO GRILL ROOM
15$000 por pessôa
DUAS ORCHESTRAS — CINEMA
MATINE'E AOS DOMINGOS A'S 3 HORAS DA TARDE

UM FILM QUE TEM DE TUDO!

BAER & CARNERA
Myrna LOY -- Walter HUSTON--DEMPSEY
O PUGILISTA E A FAVORITA
(THE PRIZEFIGHTER AND THE LADY)
SEG. FEIRA
PALACIO
O CINEMA DE TODO O RIO CHIC

a CASIMIRA... que tiver em cada côrte esta marca
D & C FABRICA AURORA
tem CÔR FIRME e não encolhe

Kay Francis-Gene Raymond e Ricardo Cortez, eis o "team" de "Preza do Destino", que a Warner First National, apresentará no Odeon, a 5 de março!

A historia della corria de bocca em bocca, mas ninguem deixaria de exaltal-a, quando soubesse detalhes da sua vida e visse o seu sublime sacrificio para evitar o seu proprio destino a uma outra mulher" "Presa do Destino", que tem Kay Francis, como a rainha de todos os encantos e explorando os homens com inaudita maestria, cerca-a tambem de dois "partners" queridos, que são Ricardo Cortez, o "perigo moreno" e Gene Raymond "a sympathia loura"! "Presa do Destino, é a revelação pungente dos riscos que corria uma mulher uma vez que tivesse penetrado naquella casa onde a deshonra era a palavra de passe e a virtude ficava esquecida! E, no emtanto, nessa mesma casa, tempos antes, raiara a aurora da mais completa felicidade! Porem, "Presa do Destino", é mais um amavel pretexto para se ver e adorar Kay Francis como nunca radiante de belleza, com Ricardo Cortez, Gene Raymond, John Halliday, Margaret Lindsay, Frank Mac Hugh e William Boyd.

"Entre Dois Amores"

A gerencia do cinema Rex annunciou hontem á imprensa que segue-se a "S. O. S. Iceberg" um outro film da Universal, romance da juventude moderna que enaltece a lealdade existente entre a mocidade actual.

As principaes figuras deste film que se intitula "Entre Dois Amores" são: Robert Young, Leila Hayms, Echnny Mack Broown, Mary Carlille, Andy Devine e Lucille Lund nova descoberta de valor artistico pela Universal Pictures.

O thema deste film é uma continua movimentação dramatica demonstrando ao mesmo tempo os mais sensacionaes feitos de athletismo em algumas scenas desta fina joia da Universal.

E' a figura central desta historia, Jim Fawler, idolo do athletismo americano, apreciado pela sua habilidade athletica e pela sua verdadeira personalidade.

Neste film ha elementos bastante para que seja considerado um dos melhores do anno, tratando-se de uma historia dramatica, com um desenvolvimento rapido, intercalado de situações interessantes, e muitas vezes comicas, agradando desta fórma aos mais entendidos "fans".

"Estrella de Valença" — o primero film da Ufa que vamos ver

Na primeira quinzena de março vamos ver mais um lindo film da Ufa — "Estrella de Valença", que o Programma Art nos vae apresentar em sua edição franceza, na qual apparecem Brigitt Helm, Simonne Simon, Tomy Bourlelle, Jean Gabin —e outras figuras de realce da téla franceza.

E' um romance interessantissimo vivido todo elle em terras de Hespanha — e o que é mais interessante, executado quasi todo realmente em lindos recantos hespanhóes, para o que a troupe toda se transportou, sob a direcção de Serge de Poligny, o conhecido director, para Madrid e depois para as costas de Hespanha e por ás ilhas Canarias.

E' um romance cheio de sensação e de belleza.

NO MINISTERIO DA GUERRA

O dia de hontem, no Ministerio da Guerra, foi de relativa calma, quanto ás conferencias politicas, que tanto o tem movimentado nesses ultimos dias.

Com o general Góes Monteiro, entretanto, conferenciaram: o ministro José Americo, que não se demorou muito tempo; o deputado Argemiro Dornellas; o commandante Saialino Coelho, chefe do gabinete do ministro da Marinha; general Alvaro Mariante, commandante da 1ª Região e o capitão Filinto Muller, chefe de policia.

Após essas conferencias, o general ministro da Guerra entregou-se ao despacho do volumoso expediente relativo aos negocios de sua pasta.

Photographia da lista geral, nos dias seguintes ás extracções no DIARIO CARIOCA

A Construcção do Edificio da E. Naval, em Villegaignon

O PARECER DA COMMISSÃO INCUMBIDA DE ESTUDAR OS PROJECTOS

A commissão incumbida de dar parecer sobre os projectos elaborados para a construcção do novo edificio da Escola Naval, em Villegaignon, já concluiu os seus trabalhos.

Ao que soubemos o resultado foi o seguinte: votaram pelo projecto Gabaglia, cinco membros da referida commissão, pelo da Companhia Constructora Sociedade Anonyma, dois membros.

Pela annullação geral da concurrencia foram favoraveis alguns membros, bem como, por unanimidade de votos a commissão deixou de tomar conhecimento das propostas Salles de Oliveira e Geobra, porque os seus preços de construcção foram acima do estipulado no edital de concurrencia.

Os projectos serão em breve encaminhados pela commissão ao sr. ministro da Marinha a quem cabe decidir.

A commissão que realizou as suas reuniões em uma das salas da séde da Engenharia Naval, é composta das seguintes pessoas: contra-almirante Amphiloquio Reis, presidente; capitão de fragata, engenheiro naval Mario Perry, capitão de corveta, engenheiro naval, Cesar Maury Cunha Menezes, capitães-tenentes, engenheiros navaes, Affonso Parga Nina e Oswaldo Storino, capitão de fragata, lente da Escola Naval, dr. Raul Roméo Braga, capitão de corveta medico dr. Eraldo Maciel.

Tambem fizeram parte da mesma os drs. Belfort Roxo, representante da Congregação da Escola Polytechnica e Affonso Reide, pelo Departamento de Urbanismo da Prefitura do Districto Federal.

Estes ultimos foram indicados pelo ministro da Educação e Saude Publica e pelo interventor do Districto Federal porque o almirante Protogenes Guimarães entendeu que da commissão, deviam fazer parte representantes daquelles departamentos.

No Caes do Porto

UM INDIVIDUO FERIDO A FACA

O operario Pedro de Oliveira morador á rua das Chitas,24, em Bangu', quando passava na noite de domingo pelo Armazem n. 5, foi aggredido á faca, recebendo ferimentos no rosto e braços.

A policia do 8º districto, assim que tomou conhecimento, tratou de agir, e, conseguiu averiguar que o aggressor era o individuo Severino Balbino de 24 annos, mais conhecido pela alcunha de "Rouxinol".

Este meliante, que já tem varias passagens pela policia foi já preso e será processado.

Na Central do Brasil

TRANSPORTE DE MATERIAES NA CENTRAL DO BRASIL

O director da Central do Brasil determinou que, emquanto não fôr regulamentado o decreto 23.655, de dezembro passado, pode a Estrada, sem prejuizo do trafego normal, conceder o abatimento de 50 % nos fretes para materiaes destinados a obras publicas municipaes ou estaduaes, e para construcções de estabelecimentos de ensino gratuito e de caridade, desde que sejam attendidas as exigencias annexadas á circular n. 9, para conhecimento dos interessados.

O TREM M 13 DESCARRILOU EM ROCHA DIAS

O trem mixto M 13, ao chegar no signal fixo da estação de Rocha Dias descarrilou, impedindo a linha durante duas horas. As providencias para o soccorro foram dadas pelo selectivo, não havendo accidentes pessoaes.

DESCARRILOU O TREM C 15, EM QUEIMADOS

Quando o trem de carga C 15, comboiado pela locomotiva 696 recúava no pateo da estação de Queimados, para fazer a travessia da linha 1 para a linha 2, teve descarrilado o carro da cauda, impedindo todas as linhas. O atraso foi de 4 horas, não se verificando prejuizos materiaes.

CARROS ARROMBADOS

O agente da estação de Deodoro communicou á Central do Brasil e á delegacia do 29º districto que foram abertos e roubados, durante a noite passada, naquella estação, os carros de bagagem ns. 288, 49, 147 V. M. e 168 e 199 V.A..

O material que esses carros continham destinava-se á secção de Locomoção da Central do Brasil.

ATIROU-SE SOB AS RODAS DE UM TREM

Ao aproximar-se do armazem da estação de Bello Horizonte, onde deveria deixar um carro de bagagem o nocturno mineiro, que deveria partir para esta capital, apanhou um homem que se atirara á linha, matando-o. Soube-se mais tarde ser a victima o sr. José Alves dos Santos, empregado da Central do Brasil.

Uma Senhora Atropela Por Um Auto

Quando hontem se recolhia á residencia, á rua Amaro Motta n. 10, em Bento Ribeiro, a viuva Francisca Martins, de 50 annos, foi colhida por um automovel.

A victima que ficou com a clavicula esquerda fracturada, foi soccorrida pela Assistencia Meyer, recolhendo-se em seguida á residencia.

TINTA BRASILIA
TYPO OFFICIAL
A MELHOR

DIARIO CARIOCA
Propriedade da S. A. DIARIO CARIOCA

DIRECTORES:
Horacio de Carvalho Junior
J. B. Martins Guimarães

CHEFE DA REDACÇÃO
Danton Jobim

SECRETARIO DA REDACÇÃO
Americo Palha

EXPEDIENTE:

Endereço telegraphico: DIARIO CARIOCA — Telephone: Direcção: 2-3035. Administração: 2-3018. Redacção: 2-1559 e 2-2022. Officinas: 2-0524. Assignaturas: 2-3023. Gravador: 2-1785

ASSIGNATURAS:

Para o exterior:		Para o Brasil	
Anno	80$000	Anno	50$000
Semestre . . .	45$000	Semestre . . .	30$000

Venda avulsa: Capital 100 rs.—Interior 200 rs. Aos domingos 200 rs. — Interior 300 rs.

São cobradores autorizados os srs. Lourenço Amaral e J. T. de Carvalho.

SUCCURSAL EM S. PAULO:

Director: José Carlos de Affonseca — Rua Tres de Dezembro 14-1º andar, salas 4 e 5. Telephone: 2-6398.

CORRESPONDENCIA:

Toda a correspondencia com valor ou sobre assumptos que entendam com assignaturas remessa do jornal, publicidade retribuida e outros do interesse da administração deve ser dirigida ao gerente do DIARIO CARIOCA.

INSPECTOR VIAJANTE DO "DIARIO CARIOCA"

Em serviço de inpecção do DIARIO CARIOCA, percorre os Estados do Rio de Janeiro Espirito Santo e Minas Geraes, o sr. Romualdo Perrota.

EM DEFESA DO POVO

AS complicações do momento politico, por mais absorventes que sejam num meio em que para os homens a politica é uma especie de segunda natureza, não conseguem desviar a attenção geral da grave ameaça com que se defronta a população, referentemente aos artigos alimentares.

Trata-se do encarecimento de taes generos, assumpto que por si só justifica um veemente appello ao governo, para que aproveite a opportunidade afim de intervir com toda a energia da sua autoridade discricionaria em defesa da população ameaçada.

Nunca o governo tomou semelhante decisão, que deveria ter sido uma das suas providencias primordiaes; limitou-se a passar para a Prefeitura uma tarefa que, em razão das circumstancias excepcionaes, melhor fôra que tivesse ficado a seu cargo.

A Prefeitura, pela sua Inspectoria de Abastecimento, restringiu-se a tabellar os generos de consumo, e o resultado é que se ficou no mais ineffavel platonismo, não sómente porque o retalhista não obedece ás tabellas, como porque não existe fiscalização que véle pela sua observancia.

Muito outra estaria sendo a situação, se desde o começo o governo tivesse organizado um serviço completo e efficiente de repressão da ganancia, regularização do abastecimento e fixação de cotações razoaveis.

O que occorre agora vem ao encontro dessas nossas considerações. Os consumidores acham-se indefesos, pois que entregues á discrição dos açambarcadores.

Por isso, os preços dos generos de primeirissima necessidade estão subindo vertiginosamente, sem razão ponderavel alguma, porquanto os stocks são copiosos e os centros de producção do paiz não cessam de remetter para o mercado carioca os artigos que habitualmente lhe fornecem.

A alta do café moido, que passou instantaneamente de 3$000 a 3$600 por kilogramma, chega a ser um escandalo na terra do café e onde se destroem milhões de saccas de café. O povo não pode compreender tão excessiva majoração, desde que o governo dispõe de café para queimar.

A alta da mercadoria nos Estados-Unidos não justifica de maneira alguma a exorbitancia de preço que já se está exigindo no mercado interno; e o governo deve dar o exemplo do bom combate a essa carestia artificial, fixando o custo do kilo do café "in natura", torrado e moido, passando, então, a corrigir as revoltantes demasias de cotações dos demais artigos.

Urge que os poderes discricionarios usem de sua ampla faculdade de intervenção, até hoje sem limites, para poder defender o povo contra a ganancia deshumana dos especuladores do commercio.

O TEMPO

Districto Federal e Nictheroy — Tempo: instavel, sujeito a chuvas e trovoadas. Temperatura: estavel á noite e em elevação de dia. Ventos: variaveis, com rajadas bastante frescas.

Estado do Rio de Janeiro — Tempo: instavel, sujeito a chuvas e trovoadas. Temperatura: estavel á noite e em elevação de dia.

Estados do Sul — Tempo: perturbado com chuvas e trovoadas esparsas. Temperatura: elevada. Ventos: variaveis, com rajadas bastante frescas.

Trajecto Rodoviario Rio-S. Paulo — Tempo: instavel, com chuvas e trovoadas. Temperatura: elevada. Ventos: varaveis com rajadas bastante frescas.

TOPICOS

HABITO DO CACHIMBO

O SR. Magalhães de Almeida é um politico da Velha Republica.

Foi governador do Maranhão, senador, e era dos mais rubros adeptos da candidatura Julio Prestes quando a revolução mudou a face das coisas no Brasil.

A tolerancia dos revolucionarios permittiu que o antigo correligionario do prestismo retornasse á Assembléa. O sr. Magalhães de Almeida e mais dois correligionarios seus ingressaram, na verdade, no Palacio Tiradentes.

Toda a gente pensou, como era obvio, que o ex-governante maranhense, ao menos por decôro pessoal, guardasse na Assembléa attitudes elegantes, distanciando-se dos cambalachos e das manobras escusas que o recommendaram no regime passado.

Mas, foi um engano. O habito do cachimbo é um facto.

E o que está provado é que o sr. Magalhães de Almeida ainda não tomára uma attitude das em que se fizéra mestre no passado por falta de opportunidade ou de convite...

A evidencia está na solicitude com que o ex-governante do Maranhão — que é um militar ainda por cima — correu a appôr a sua assignatura no requerimento da inversão dos trabalhos da Assembléa.

Queremos acreditar que o sr. Magalhães de Almeida não tem qualquer preferencia por essa especie de requerimentos.

Mas depois de tudo isso, a gente fica a meditar nas palavras crueis que, outro dia, disse ao sr. Magalhães, da tribuna, o sr. Lino Machado!...

A JUSTIÇA ELEITORAL E A ORGANIZAÇÃO DOS MUNICIPIOS NA FUTURA CONSTITUIÇÃO

A SUB-COMMISSÃO constitucional está prestes a concluir a sua tarefa. Dentro de dois ou tres dias o substitutivo que elaborou será submettido ao exame da Commissão dos 26 e o vencido nesta, enviado ao plenario para discussão e votação. Apesar das reservas observadas pelos membros da sub-commissão, sabe-se, entretanto, que ao criterio rigidamente centralizador do anteprojecto succedeu um regime de maiores franquias autonomistas e que a distribuição das rendas obedeceu a um criterio mais equitativo e garantidor das receitas estaduaes. Muitas das emendas de varios membros da bancada fluminense do Partido Popular Radical foram aproveitadas, notadamente, as do sr. Soares Filho sobre a parte geral, justiça eleitoral e municipios.

No tocante á justiça eleitoral, foram aceitas as emendas do deputado Soares Filho, sustentadas em notavel discurso que teve grande repercussão em todo o paiz e recebeu applausos, já registados na imprensa, por parte de membros proeminentes do Superior Tribunal Eleitoral e dos meios politicos e culturaes mais autorizados.

Approvada que seja essa parte do substitutivo com as idéas victoriosas do sr. Soares Filho, — a justiça eleitoral a que se deve em grande parte o exito da pureza e da verdade das eleições de maio, terá asseguradas na futura Constituição as linhas mestras de sua organização, e as garantias de sua independencia, no jogo dos poderes constitucionaes.

Além dessas, o sr. Soares Filho viu approvadas, na Commissão, suas emendas no tocante á organização dos municipios e na parte geral, no sentido de assegurar a integridade da União, sem diminuir a autonomia dos Estados, antes, fortalecidos os laços federativos.

PULO EM FALSO

SABE-SE que a representação de Alagôas, cujo leader é o deputado Góes Monteiro, foi uma das que repelliram com maior decisão a indicação que tinha por fim alterar a ordem dos trabalhos regimentaes da Constituinte.

Chegando a noticia ao Estado, o interventor Carvalho, cujo prestigio politico é um castello construido num cómoro dependente de um sôpro, apressou-se em telegraphar ao chefe do Governo Provisorio, reprovando vivamente a conducta da bancada.

Com que fim?

Elle o sabe. Nós tambem...

O certo é que o sr. Getulio Vargas declarou ao interventor Parreiras — que o communicou aos politicos reunidos recentemente no Ministerio da Marinha — que desaconselhava a idéa inversora da indicação.

De modo que, em ultima analyse, o chefe do Governo estava de accordo com a representação alagoana.

Assim, a censura do capitão Affonso abrangia tambem de certo modo, o sr. Getulio Vargas.

O pulo do moço foi, portanto, em falso. Aliás, elle está saltando e pisando em falso ha muito tempo.

CAUSA JUSTA

HA poucos dias, commentando destas columnas o concurso que se vae realizar no Ministerio da Agricultura para dactylographos e escreventes-dactylographos, defendemos os direitos dos funccionarios internos. São servidores do paiz que desde 5 a 10 annos vem ali prestando bons serviços. Com essas provas, elles poderão ser prejudicados, apesar da sua capacidade já demonstrada em tão longo tempo. E' uma injustiça clamorosa.

Concluindo as nossas considerações, fizemos um appello ao sr. Juarez Tavora para que mandasse organizar duas classificações: — a dos internos e a dos novos candidatos. Era esse, sem duvida, um alvitre digno da consideração do ministro da Agricultura, porque a causa daquelles servidores publicos está entre as mais justas e que merecem as maiores attenções.

A proposito da nossa local, recebemos, hontem, de um interessado, a seguinte carta:

"Sr. redactor: — Levo ao vosso conhecimento, a respeito de vossa local sobre o concurso de escreventes-dactylographos do Ministerio da Agricultura que, com a reforma Juarez Tavora foram dispensados escreventes dactylographos das Inspectorias Agricolas, providos de concurso, e que não tinham dez annos de serviço. Peço por vosso intermedio a attenção do sr. ministro para o assumpto. Virá a constituir uma iniquidade o preenchimento das actuaes vagas, com o desprezo do direito daquelles que já foram submettidos a concurso e já têm exercicio de alguns annos em cargos identicos, do mesmo Ministerio. Confiamos, sr. redactor, na vossa defesa e esperamos este acto de justiça do ministro da Agricultura".

AS MANOBRAS CLASSISTAS

A ASSEMBLE'A Constituinte foi, hontem, agitada pelos discursos de alguns representantes classistas suppostamente melindrados pelas declarações feitas pelo sr. Raul Fernandes.

E' incrivel que um homem publico da cultura e dos serviços do sr. Raul Fernandes, que ainda neste momento se dedica aos arduos trabalhos da commissão constitucional, — esteja sujeito á critica injusta e deselegante dos classistas que hontem trataram do assumpto.

Os senhores deputados classistas pensam que o publico não tem memoria. De facto a attitude da representação classista permitte as conclusões a que chegou o sr. Raul Fernandes. Estão, ainda, na memoria de todos as combinações em torno da presidencia da Constituinte, que occuparam a attenção da imprensa daqui e dos Estados. As mesmas manobras se repetiram agora, denotando um phenomeno politico evidente que não escapa á argucia dos que acompanham os acontecimentos, como não escapou ao sr. Raul Fernandes.

Contrariada por todos os especialistas de direito publico constitucional, repudiada pela opinião dos partidos politicos, kisto encaixado em má hora nos flancos da Assembléa, — a representação de classes ficará na historia constitucional do Brasil, — como um triste exemplo da confusão e da insinceridade dos dias que correm

Um Desacerto Singular do Ministerio da Agricultura

O DIARIO OFFICIAL, de 16 do corrente mez, publica um edital de concurso para provimento dos cargos de secretarios da Directoria Geral de Pesquisas. Até ahi, nada de estranhavel; acontece, porem, que as condições estabelecidas são de tal ordem que se póde, desde já, prever que nenhum funccionario da Agricultura conseguirá obter a classificação necessaria ou, mesmo, classificação "tout court".

Essa previsão é justificada por duas anomalias que, caracterizando o referido edital, o tornam singularmente aberrante das normas seguidas pelos demais Ministerios e tambem, por que não dizel-o, da coerencia que devia nortear a elaboração dos actos officiaes.

Com effeito, o concurso em questão, aberto sem, praticamente, nenhuma restricção, exige, de inicio, o conhecimento aprofundado de mathematica, insolitamente estabelecida como prova eliminatoria.

Ora, como o cargo em lide não tem accesso e, portanto, não se define como inicial, verifica-se, a exemplo do que se procede nos demais Ministerios, que o concurso deveria ser privativo dos funccionarios da Agricultura.

A administração publica sendo una, não é admissivel que se negue aos funccionarios de um Ministerio uma prerogativa que assiste a todos os demais servidores da Nação, mórmente quando se sabe que tal criterio foi ratificado pelo proprio Governo Revolucionario.

No Ministerio da Viação, a norma a que nos referimos vem sendo mantida intransigentemente e não nos consta tenha sido verificada nociva aos seus serviços. Os cargos não iniciaes dos Ministerios da Fazenda, Exterior, Educação, etc., são, uniformemente, de accesso privativo dos respectivos serventuarios.

Do exposto, se verifica que um funccionario da Agricultura, ao mesmo tempo que se vê inhibido de disputar os concursos dos demais Ministerios, soffre, no seu accesso a concurrencia de todos — funccionarios ou não.

De resto, o concurso de provas — sabem-no todos os administradores — selecciona, dentro das contingencias da sorte, não o mais apto ao cargo, mas sim o melhor inteirado das disciplinas exigidas.

Como aquilatar de predicados outros — e são os que, em ultima analyse preponderam — não passiveis de serem objectivados num edital? Qual a empresa que recorre a um concurso para preencher uma vaga de gerente ou contador?

Reformando de "fond en comble" o seu Ministerio, teve o sr. Tavora, por objectivo, assim o declarou, adaptar os serviços ás necessidades do paiz e, no provimento dos cargos, seleccionar os elementos aproveitaveis. Assim é que, em um anno, effectuou innumeras promoções — algumas de trajectorias complicadas e providas de expoentes — guiando-se, na escolha, pelo seu proprio arbitrio assistido, é de suppôr, pelas informações dos seus auxiliares de confiança.

No caso dos secretarios, ou melhor de quatro secretarios, pois, um houve que, subrepticiamente, foi guindado á effectivação, não quiz o sr. Tavora proseguir no systema que instituiu e resolveu, homologando o parecer de um conselho de producção, que pelas funcções que lhe traça o nome devia se abster de apreciar casos de administração de pessoal, resolver, dissemos, entregar á sorte das provas a resolução do assumpto.

Assim o fazendo, era de presumir a intenção (é a unica honesta) de seleccionar o elemento mais apto ao exercicio do cargo.

Reflecte o edital esse intuito?

Evidentemente não, assim o affirmamos porque nas attribuições do cargo administrativo em lida, ninguem, de bôa fé encontrará justificativa para uma prova de mathematica "eliminatoria", onde se condensam, complexamente, a arithmetica, a algebra, a geometria e a trigonometria.

Se, em cotejo, attentarmos ao prazo de 30 dias concedido pelo edital, facil será concluir pela existencia de um proposito deliberado de usurpar os malsinados funccionarios administrativos do Ministerio da Agricultura de um direito pacificamente usufruido por aquelles que servem em departamentos de aguas mais tranquillas.

E' curial que a agitação turbadora das aguas é propicia a certos pescadores.

A BANCADA DO P. R. M. E A CENSURA A' IMPRENSA

O sr. Daniel de Carvalho, illustre membro da bancada do P. R. M., recebeu do eminente ministro José Americo, o seguinte telegramma:

"Deputado Daniel de Carvalho — Nesta — Tendo o sr. Djalma Pinheiro Chagas, director de "Batalha" em carta dirigida a v. ex. e lida da tribuna da Assembléa Constituinte, declarado que foi obstado pela censura de commentar minha entrevista ao "O Globo" sobre a eleição do sr. Getulio Vargas ao Governo da Republica, cumpre-me esclarecer que nenhuma intervenção tive nessa providencia do Departamento de Publicidade e de que só agora tenho sciencia. Ao "Diario de Noticias" que tem como director um meu inimigo pessoal, não faltou liberdade para divergir daquella minha opinião politica com os mais azedos reparos. Saudações cordiaes. — **José Americo**".

De Bello Horizonte, recebeu mais a bancada do P. R. M. o telegramma que se segue:

"Deputado Carneiro Rezende, Daniel Carvalho, Christiano Machado, Furtado Menezes, Levino Coelho, Polycarpo Viotti. — Palacio Tiradentes — Rio. — Sensibilizado agradeço eminentes patricios captivante telegramma e retribuo generosos cumprimentos com os meus melhores votos para que tão legitimos e dignos representantes do povo mineiro, honrando as tradições de nossa terra, continuem a defender com galhardia os sãos principios de democracia e a concorrer com suas luzes para que se tenha, em breve, uma Constituição na altura de nossa civilização, que não destrõe em seus principios basicos da que elaborou a Constituinte de 91. Cordiaes saudações. — **Constantino Paletta**".

TINTA BRASILIA
TYPO OFFICIAL
A melhor

Leilões de hoje e de amanhã

HUMBERTO DE CAMPOS

Extranho, curioso leilão, esse, de que algumas folhas forneceram ao publico, ha poucos dias, reportagem literaria e photographica: o dos remanescentes de uma empresa theatral, cujo acervo era constituido do guarda-roupa com que montára, durante quasi meio seculo, mais de quatrocentas peças famosas. Ha um velho conto oriental em que uma ave gigantesca, especie de passaro Rock, chegada a velhice, vôa para o ponto mais alto da montanha em que tivera o seu ninho, e, de lá, deixa rolar sobre o mundo todas as suas pennas. Essa empresa que explorava o theatro fazia o mesmo. Com uma differença, unicamente: esse passaro devorador de homens espalhou as pennas depois de morto.

Foi theatro desse espectaculo, realizado em dia da semana finda, um primeiro andar da rua Buenos Aires, onde, segundo refere um jornalista, testemunha do acontecimento, nada escapou á humilhação da hasta publica. Da mão do leiloeiro para a dos especuladores dos mais extravagantes officios, passaram, alternadamente, ou de mistura, a corôa de espinhos que figurava no "Martyr do Golgotha", e a capa exhibida pelo Conde Danilo na "Viuva Alegre"; a espada do "Conde de Monte-Christo" e a caveira de Yorik, do "Hamleto"; o punhal com que Othelo matava Desdemona e o vestido aereo de Colombina. Os arrematantes custavam, mas appareciam sempre.

— Quanto me dão pela grinalda de Ophelia? — gritava o pregoeiro.

— Duzentos réis!

— O punhal com que Flora Tosca matava o Barão Scarpia; quanto vale?

— Dez tostões!

E, assim, iam surgindo os ornamentos da tragedia e da farça. A comedia e o drama. A arma que recorda o crime, o objecto que recorda o ridiculo, o mimo que recorda o amôr. O factor do riso e o factor da lagrima. Os elementos, em summa, que collaboraram na explosão das emoções mais profundas e diversas.

Vendo ali aquelles despojos de uma sumptuosidade mentirosa, e que fazia sorrir zombeteiramente quem os via lançados áquelle cemiterio da arte, quem se recordaria do seu passado nas noites de triumpho e de gloria?! Quanto enthusiasmo teriam despertado, outr'ora, nas plateas, aquellas alfaias agora sem prestimo?! Quanto coração teria batido forte quando d. João appareceu com aquella capa, D'Artagnan com aquella espada, Alexandre IV com aquella thyrsa, Merlino com aquelle bordão?! Quanto rosto se illuminou quando Romeu subiu aquella escada e Hamordio escolheu aquelle punhal?! Quantas mãos esfriaram de subito, quando aquelles espadagões, hoje comidos pela ferrugem, appareciam, faiscando, á luz da ribalta, nas mãos de um herõe, ou aquellas cabelleiras, agora empoeiradas, enfeitavam a cabeça de Lucrecia Borgia, cheia de odio, ou de Margarida, cheia de sonhos, ou de Magdalena, cheia de amôr?! Despresados, porém, pelas figuras humanas que lhes haviam emprestado a sua vibração, os seus nervos, a sua vida, que valiam, agora, aquelles artificios? Eram lixo, somente. Eram, apenas, a varredura morta de um mundo morto.

Mesmo assim, que grande, que enorme, que espantosa lição ali se achava, a quem tivesse olhos para ver!... Não estaria ali, nos objectos daquelle leilão, no tumulto daquella opulencia fantasiosa e imprestavel, o indice mesmo da Civilisação e o resumo tragico da sua Historia? Que é a vida humana sinão aquillo? Que são os museus sinão o guarda-roupa inutil, e triste, das peças e dos artistas que passaram? Ao fim de alguns seculos, os homens reunem esses despojos. Mantos de principes, espadas de cavalleiros, corôas de martyres, punhaes de conspiradores, joias de concubinas, pendem ou se espalham nos armarios. Um dia, ha o leilão. E tudo se dispersa. Onde está, hoje, a lança de Romulo? E o manto ensanguentado de Cesar? E a espada de Roldão? E a corôa de Carlos V? Quem guardou a brida de Incitatus, o estylete de Virgilio ou as moedas de Vespasiano?

Tudo passou, e tudo passará. Os homens, como os seus vestidos. Os heroes, como as suas espadas. As mulheres, como os seus amôres. Os principes, como os seus imperios. Os proprios deuses nascem das cinzas dos deuses. E, por isso, os deuses, elles mesmos, têm o dia do seu leilão.

— Quanto me dão pelo chapéo de Napoleão? — gritava, ha dias, o leiloeiro da rua Buenos Aires.

E um assistente:

— Quinhentos réis?

Decorrerão os seculos. Novos homens virão, trazendo no coração novos sentimentos, e no cerebro novas idéas.

— Quanto me dão pela corôa de Guilherme II? — gritará um delles. E pela farda de Hitler? E pela tunica de Mussolini? E pelo sceptro de Affonso XIII? E pelo bigode de Staline? E pelo barrete de Mustapha Kemal?

Reinará o silencio. A alma simples dos homens não comprehenderá mais o seu passado barbaro ou sumptuoso, nem os homens dos outros seculos.

E, por isso, ninguem dará nada por elles.

A Equitativa
Seguros de Vida
Avenida Rio Branco, 125

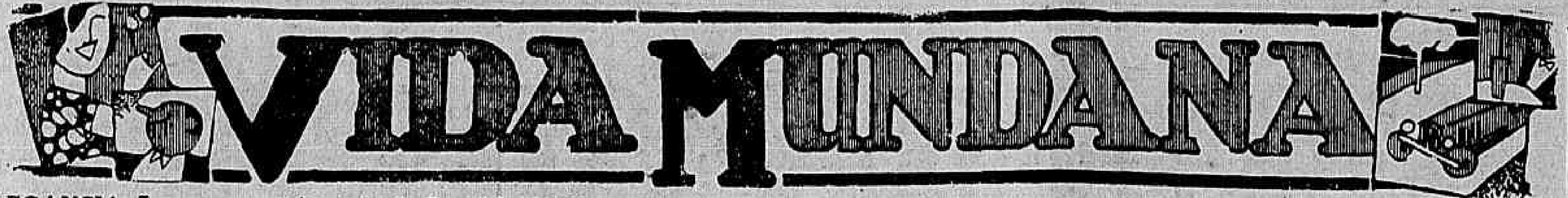

VIDA MUNDANA

ELEGANCIA E MUNDANISMO

Os cinemas estão fornecendo os melhores assumptos para as chronicas mundanas. E' que elles, monopolizando as predilecções estheticas da população, reunem nas suas "salas" toda a elegancia carioca, que realiza na Cinelandia esses grandes desfiles de "charme" e belleza que constituem um verdadeiro deslumbramento.

Sabbado assistimos á reabertura do Odeon. Um authentico successo de alto encanto social. As figuras mais chics da metropole estiveram na luxuosa casa de diversões, que apresenta, agora, um aspecto interessantissimo, com o vigoroso sôpro de modernismo e bom gosto que acaba de receber.

E ainda estava sendo vivamente commentado o brilhantismo das sessões de sabbado no Odeon, quando tivemos, hontem, a "great night" do Palacio Theatro. Uma reunião que bateu talvez o record das anteriores. A noite fria favoreceu a exhibição de "toilettes" de inverno, com as respectivas pelles, que dão ás mulheres um ar de "coquetterie" todo especial. E, assim, vimos uma sessão encantadora, á altura das gloriosas tradições do "cinema de todo o Rio chic".

M.

ANNIVERSARIOS

Fazem annos hoje:

As senhorinhas:

Joannina Pierce; Julieta Parreira; Armanda Serpa Peixoto e Cacilda Figueiredo.

As senhoras:

Corina Vasconcellos; Edith Coelho Cintra; Marina de Souza Neves e Grazielle Medeiros.

Os senhores:

Alvaro da Cunha Pereira; Delio de Alencastro Viégas; Capt. Cyro Costa, Etelvino M. Gomes e Navito Leal, empregado no commercio desta praça.

— Transcorreu ante-hontem a data natalicia da senhorinha Jandyra Passos Picado, filha do sr. João Lopes Picado.

— Transcorre, hoje, o anniversario natalicio do general Balduino do Canto Ramos, figura de accentuado respeito na sua classe e na alta sociedade carioca.

— Completa hoje mais um anno de idade, a prendada senhorita Austrelina Souza, ornamento da sociedade chic nictheroyense, filha do funccionario da Prefeitura do Estado do Rio, Candido de Souza e de d. Floriana de Souza.

Por esse motivo, no palacete da Travessa Tupynambá, 9 residencia, da anniversariante, será realizado um lauto banquete, seguido de soirée-dansante, durante a qual ,tocará o conhecido conjunto typico regional, Tuna Mambembe.

— Foi um dia de intenso jubilo para a familia do nosso prezado collega de imprensa e professor do Instituto de Educação dr. José Lourenço dos Santos, e de sua exma. esposa d. Amelia Lourenço dos Santos o anniversario natalicio de seu dilecto filho o menino Milton Lourenço dos Santos. O gentil anniversariante que offereceu em sua residencia á rua Barão de Cotegipe uma festa intima aos seus innumeros amiguinhos, foi vivamente felicitado pelas pessôas das numerosas relações da familia Santos, de destaque na sociedade carioca. Dentre as pessôas presente conseguimos annotar: srs. Armando Blanchard, Armando Coelho, Edno Massafés, Feliciano Lourenço dos Santos, Alfredo Corrêa Filho, professoras Christina Corrêa, Alda Blanchar, Lucinda Corrêa, senhoritas Léa Corrêa, Gerda de Almeida, Alba Corrêa, Alfeia Ribeiro Iracy Blanchard e o nosso confrade Armando de Assumpção.

Dr. José Menezes Franco — A data de hoje regista a passagem do anniversario natalicio do illustre medico dr. José Menezes Franco, clinico estimadissimo no aristocratico bairro de Botafogo.

Os amigos e collegas do querido anniversariante vão prestar-lhe, por esse motivo, significativas homenagens. O dr. Menezes Franco terá tambem a opportunidade de verificar, nesta data, o quanto elle é admirado pelos humildes, aos quaes tanta caridade tem sabido prestar.

— Transcorreu ante-hontem, a data do anniversario natalicio da distincta senhora Dulce Chagas Leite, ornamento de destaque de nossa sociedade.

A anniversariante recebeu, por esse acontecimento, muitas felicitações.

NOIVADOS

Com a senhorinha Julieta Dias da Silva contratou casamento o sr. Octavio Ferreira da Silva, sargento da nossa Marinha de Guerra.

A noiva é filha do sr. Guilherme Dias da Silva e de sua esposa d. Maria Dias da Silva.

NASCIMENTOS

Antonio José é o nome do primogenito do distincto casal dr. Prata Sobrinho, engenheiro da Prefeitura e de sua exma. esposa. dona Maria Adelaide de Miranda Prata, professora municipal.

— Acha-se em festas o lar do sr. e sra. Clemente de Oliveira Barros com o nascimento de um interessante menino que recebera, na pia baptismal, o nome de Cléto.

Está em festa, desde o dia 11 do corrente. o lar do tenente aviador naval, Franklin Rocha e de d. Conceição de Miranda Rocha, com o nascimento de um lindo menino, que recebera, na pia baptismal, o nome de Fernando.

Por esse feliz acontecimento, o querido casal tem recebido innumeras felicitações.

VIAJANTES

DR. JOSE' ARMANDO AFFONSECA — Esteve nesta capital, o dr. José Armando Affonseca, chefe do Gabinete do Secretario da Fazenda de São Paulo.

O dr. José Armando que veio acompanhado de sua exma. esposa, segue hoje para Santos a bordo do "Augustus".

JOSE' RABELLO — De São Paulo, onde se encontrava a serviço deste jornal, regressou, hontem, o nosso querido companheiro de trabalho José Rabello. A sua passagem pela capital paulista foi assignalada, aqui, pelas brilhantes chronicas publicadas nesta folha, todas ellas referentes ao engrandecimento e ao progresso paulistano.

Attila Ferreira dos Santos — Partirá no proximo dia 7 de abril para o Rio Grande do Sul, a bordo do "Araraquara", em goso de ferias, o estimado e zeloso funccionario da Policia Civil, Attila Ferreira dos Santos, denodado revolucionario da columna Baptista Luzardo.

Os amigos do joven gaucho vão offerecer-lhe, ante de sua partida para o sul, onde vae visitar a sua distincta familia, uma delicosa festa campestre.

— O capitão Paulo Sarmento, conhecido elemento da revolução de 1930, embarcará no proximo dia 7 de abril para Uruguayana, onde pretende passar alguns mezes, entre os seus velhos camaradas de armas.

EXAMES

DR. JOSE' CARLOS AFFONSECA — Acaba de fazer exame de admissão ao Curso Juridico da Faculdade Fluminense de Direito o nosso distincto companheiro José Carlos Affonseca, director da nossa succursal em S. Paulo.

Assim sendo, tem, no aquelle estabelecimento de ensino superior, mais um "calouro", que irá certamente em época bem proxima, augmentar-lhe o brilho do renome de estabelecimento modelar, depois dos respectivos "trotes protocollares".

INAUGURAÇÕES

Succursal Collegio Americano — Será festivamente inaugurada depois de amanhã a succursal do Collegio Americano, installada na Avenida Atlantica 916.

Depois da inauguração passarão a funccionar todos os cursos dispondo esta nova secção das mais modernas installações.

APRENDA A DEFENDER-SE

Defenda-se do desanimo, do pessimismo, que resultam, quasi sempre, de excessos physicos e intellectuaes, da falta de phosphoro ou de simples perdas de phosphato.

A essas pessoas, o remedio, via de regra, é facil; repouso, boa alimentação e o uso de uma ou duas series de injecções tonicas denominadas TONOFOSFAN, as quaes têm a virtude de reforçar o organismo, especialmente o systema nervoso, ao mesmo tempo que acceleram o metabolismo cellular, determinando melhor aproveitamento dos alimentos e melhor eliminação dos residuos resultantes das trocas organicas.

Eis, pois, que para o combate ao pessimismo "doença", resultante das perdas de phosphato ou de esgotamento geral, o remedio indicado é tão simples como os resultados são certos. Consulte o seu medico a respeito.

MUSICA

MAESTRO FRANCISCO BRAGA

Numa época de utilitarismo exaggerado, em que os povos se debatem e se convulsionam em pról da tranquillidade; numa phase universal de inquietude, em que todos se improvisam em mathematicos á procura da fugidia incognita de equação tão transcendente, ha os que, polarizados por um idéal, á margem dessa agitação, não desviam a sua sensibilidade, um momento sequer, da obra que se incumbiram de legar á Posteridade.

Predestinados, que são, sabem que o Tempo, com a sua esponja modernizadora, vae apagando apressadamente homens e coisas, respeitando tão só os nomes dos heróes-martyres da Arte e da Sciencia, que são eternas como o proprio Tempo.

Nós, brasileiros, no já hoje decantado "deserto de homens e de idéas", temos em cada caso — felizmente numerosos — uma caravana de beduinos sedentos, sim, mas da belleza que na Arte emana ou da verdade que a Sciencia encerra.

E' dessa grey o maestro Francisco Braga, o primoroso artista que o Brasil todo admira e que vem agora de receber mais uma eloquente prova de que a justa fama do seu nome glorioso já transportou fronteiras e atravessou os mares.

A "Union Cultural Universal A. de Sevilla", em sessão de 2 de Janeiro do corrente anno, approvou, por unanimidade de votos, a proposta para que esse nosso insigne patricio fosse eleito membro perpetuo dessa douta agremiação.

Se a láurea recebida é, para o maestro Braga, motivo de jubiloso desvanecimento, para nós, brasileiros, ciosos dos nossos valores authenticos, é razão que nos faz vibrar de orgulho patriotico.

VITALUX
LIMPA VIDROS E METAES FINOS
Producto nacional

O Automovel nos Estados Unidos

O AUGMENTO NAS VENDAS CHEVROLET EXIGE NOVAS LINHAS DE MONTAGEM

Rarry Town Nova York — A General Motors annuncia a construcção de uma nova linha de montagem de Chevrolets, a qual virá integrar o seu grupo de installações, cujo custo sobe a dez milhões de dollares. O terreno da nova linha de montagem já foi escolhido nesta cidade, tendo sido reservado espaço para a construcção de installações de grande vulto, que possibilitarão o augmento da capacidade de fabrico dos novos Chevrolets.

PARA ASSIGNAR REVISTAS E JORNAES PROCURE
A ECLECTICA
AV. RIO BRANCO, 137 - RIO
R. 3 de Dezembro, 48 - S. Paulo

THEATRO

"Compra-se um marido" continua no cartaz do Casino

Os ultimos sabbado e domingo foram de extraordinarias enchentes no theatro do Passeio Publico, onde ha dez dias, com invulgar successo, Procopio está representando a alegre e levissima comedia de José Wanderley, "Compra-se um marido".

Naquelles dois dias, com antecedencia, a lotação ficou de todo esgotada quer na vespertal, quer nas duas sessões da noite.

E quem lá estava riu a valer com o magnifico bom humor de todas aquellas scenas admiraveis, nas quaes sem uma expressão desattenciosa se diverte o publico das duas deliciosas horas em que dura a representação.

No papel do marido triumphador, Procopio tem um trabalho de irresistivel graça, uma graça natural, espontanea e feliz de que o querido artista está agora na posse absoluta.

Para logo depois da comedia de José Wanderley, Procopio annuncia outra peça de invulgar merecimento, a comedia italiana "Não te conheço mais", de Aldo Benedetti, traduzida por Joracy Camargo e René de Castro.

Florida

Estréa hoje no "cabaret" Florida, o trio Uruguay, um conjunto que representa a expressão maxima da canção dos del Plata.

O cabaretier Castrinho apresentará um novo conjunto de ballarinas de salão recem-contratadas directamente para o Florida.

Brevemente estréa da troupe de "girls" que o maestro Boscarino está preparando.

Casa dos Artistas

Após renhido pleito que suscitou real interesse no meio theatral, movimentando-se grande numero de seus elementos, foram eleitos sabbado ultimo, a nova Directoria e Commissões de Contas e de Syndicancia, da Casa dos Artistas.

A escolha do eleitorado recaiu nos seguintes profissionaes:

Directoria — Pessoa Cavalcanti, presidente; Antonio Ramos, vice-presidente; Carlos Machado, secretario; Olavo de Barros, thesoureiro; e Mendonça Balsemão, procurador.

Commissão de Contas — Aristoteles Penna, Antonio de Assis e Macario João Pinheiro.

Commissão de Syndicancia — Ignacio Guimarães, Severino, Rangel e João Cardoso.

"Flores á Cunha" é o novo successo do theatro Recreio

Verdadeiramente feliz tem andado a direcção do theatro Recreio, montando originaes do genero de revista que podem ser assistidos com prazer por todo o publico carioca, cheios de graça como estão e cheios de fantasia fina e delicada.

Agora mesmo, a revista "Flores á cunha" original de Alvaro Pinto e Mario Lago, com musicas compiladas e ineditas all está levando um publico finissimo que não se cansa de applaudir todo o elenco maravilhosamente aproveitado nos graciosos quadros de "Flores á cunha" dentre os quaes se destaca a final do primeiro acto que é uma soberba apotheose á "Batalha do Riachuelo" novo exito de João de Deus.

Aracy Côrtes é todas as noites bisada e trisada no Fado Portuguez que ella canta com absoluta propriedade e tambem no Fox Sapateado...

Itala Ferreira egualmente tem sido distinguida pelo publico, secundada por Eva Todor, a mais bella revelação de 1934.

"Flores á cunha" promette seguir victoriosa carreira, marcando novo exito para a Companhia do theatro Recreio que tem como director artistico o nome já distinguido pelo publico de Luiz Iglezias.

Hoje, "Flores á cunha" repete-se em duas sessões ás 20 e 22 horas.

"Portugal Maior"

UMA NOVA PEÇA DE J. RIBEIRO

Está definitivamente marcada para o proximo dia 2 de março, sexta-feira, a estréa da Companhia de Grandes Espectaculos Artisticos, com a primeira representação, nessa noite, em espectaculo completo, na nova peça original de J. Ribeiro, o applaudido autor das peças de grande exito — "Rosa do Adro", e "Maria" do Sol", intitulada "Portugal Maior", e que conforme declaração do autor, é uma synthese patriotica da vida portugueza nos ultimos seis annos sob a influencia benefica dos homens que dirigem os destinos daquelle grande povo.

O commentario da noite

Falando de sua futura temporada internacional no Carlos Gomes, informava o Jardel Jercolis, á porta de seu automovel para o actor Ferreira Maia.

— Se a Urca já tem o systema re refrigeração "Carrier" nós vamos ter o de refrigeração "Barrier"...

Dr. Aguinaldo Pereira Rego
Doenças da Pelle e Syphilis
EDIF. ODEON, 12º and. — Sala 1218 — Segundas, Quartas e Sextas, das 5 ás 7 hs.

Tentou Assassinar o Official de Dia á Escola Militar

Foi denunciado, hontem, pelo promotor Fernando Moreira Guimarães, da Segunda Auditoria de Guerra, desta Capital, o soldado José Ventura da Silva, como incurso nas penas dos artigos 152 paragrapho 2º e 97, tudo do Codigo Penal Militar, por ter no dia 21 de dezembro ultimo, após uma discussão alvejado com quatro tiros o seu collega Oswaldo Menezes Pimentel, que o attentára aggredir a sabre, produzindo lhe quatro ferimentos, e, depois de preso, tendo fugido ao ser capturado alvejou o official de dia á Escola Militar, tenente Paredes.

LIVRARIA ALVES
Livros collegiaes e academicos
RUA DO OUVIDOR, 166

D. BOSCO

Communica-nos a Commissão Central da Peregrinação de D. Bosco:

"Telegramma de Turim, divulgado tambem pela imprensa diaria, transmitte o convite do Superior Geral dos Salesianos, o P. Pedro Ricardone — 4º successor de D. Bosco — aos Cooperadores Salesianos para assistirem ás festas da Canonização de D. Bosco, em abril proximo: dia 1º, em Roma, de 5 a 8, em Turim.

O sr. Bispo de Nictheroy, director espiritual da Peregrinação, baixou o seguinte aviso official:

"Recommendamos ao revmo. clero e a todos os nossos amados diocesanos a grande Peregrinação Salesiana que partirá a 7 de março proximo do Rio de Janeiro, com o fim especial de assistir em Roma os Actos da Semana Santa e a Canonização do glorioso benaventurado João Bosco, a quem tanto devemos pela devoção a N. Senhora Auxiliadora, celeste padroeira de nossa diocese, e pela primeira fundação Salesiana no Brasil — o Collegio S. Rosa.

Desejamos que os nossos queridos filhos possam aproveitar occasião tão solenne para prestarem pessoalmente ao Nosso Santo Pontifice Pio XI a sua homenagem filial.

Se não nos fôr posivel, como seria do nosso desejo, acompanhar essa piedosa Peregrinação, appellaremos sempre para todos que possam fazer um pequenos sacrificios, insistindo para que se alistem quanto antes no numero dos felizes catholicos que de todo o Brasil já deram a sua fervorosa adhesão a essa grande manifestação de Fé e tambem de reconhecimento ao querido fundador da benemerita Familia Salesiana, a ser glorificado pelo Santo Padre nas grandes ceremonias finaes do Anno Santo — dia de Paschoa.

Nictheroy, 17 de fevereiro de 1934.

(a.) JOSE' — bispo diocesano".

A peregrinação partirá do Rio de Janeiro no dia 7 de março, a bordo do "Alsina". Os romeiros assistirão, em Roma, á semana santa, á empolgante cerimonia da canonização, visitarão as basilicas romanas, as catacumbas e outros logares e serão recebidos em audiencia pelo papa. Em Turim assistirão ás festas salesianas, que culminarão na grande procissão de 8 de abril, na qual o corpo glorioso do novo Santo será levado triumphalmente pelas ruas da metropole do Piemonte.

Os peregrinos que desejarem voltar logo ao Brasil, estarão no Rio, de regresso, no dia 25 de abril. Os que dispuzerem de mais tempo, poderão adherir a outros itinerarios mais longos que abrangem excursões pela Italia e pela França (Florença, Veneza, Milão, Padua, Assis, Paros, Lisieux, Lourdes, Marselha, etc).

Na sua mais "apimentada" aventura amorosa... com o proprio marido:
AMANHÃ
GEORGE BRENT,
no GLORIA
em
TU ES MULHER

TINTA BRASILIA
A MELHOR

JAMAIS VI DENTES TÃO CLAROS COMO OS SEUS!

Pelo methodo scientifico, podemos limpar os dentes embaciados e manchados, mais depressa e de um modo mais perfeito. Este processo tornará os seus dentes mais claros.

Não custa experimentar

Em poucos dias poderá observar como os seus dentes ficarão melhores e mais claros, graças ao uso do Kolynos. *Kolynos assegura aos dentes uma limpeza dupla, que não conseguirá com qualquer pasta commum.* 1: A sua espuma penetra em todos os interstícios, attinge a superficie de todos os dentes e mata milhões de germens. 2: Apaga as manchas e tira as pelliculas escuras. Ao primeiro emprego do Kolynos, seus dentes ficarão limpos e o esmalte claro, natural e bello. Comece a usar Kolynos —meia pollegada de fio de pasta sobre a escova secca, duas vezes ao dia— *e obterá resultados immediatos, visiveis.* Os dentes ficarão mais limpos e mais claros e as gengivas mais saudaveis. Compre hoje mesmo um tubo de Kolynos. 102H

KOLYNOS CREME DENTAL

A "Casa do Sargento"

A administração da Casa do Sargento, admittiu ao quadro social, os seguintes sargentos: do 3º R. I. — José Leovigildo de Oliveira, José Roriz de Carvalho, Luiz da Cunha, Frederico da Cunha, Edgard Alves de Castro, José Pedro Miguel, Joaquim Villela, Angelo Raymundo Gonçalves da Silva, Pedro Ribeiro Sardinha, Sebastião Gomes, Carlos Leite, Arthur dos Santos Salles, Pery Moacyr Ferreira, Ovidio Luiz de Moura, Adhemar de Lima Andrade, José Prado, José Mouta, Isauro Assis de Souza, Feliciano Primo Pereira, Quintino de Souza Netto e Aristides da Hora, propostos pelo delegatario João Baptista Ramos e Max Wolff Filho, propostos pelo consocio e conselheiro Francisco Assis Soares; do 1º B. I. da Policia Militar. — Evandro de Castro e Silva, Azael Alvaro Ataliba e Joaquim Lima, propostos pelo delegatario José Celestino da Silva e Idalino José dos Santos, proposto pelo delegatario Carlos Alberto da Cunha; da Marinha de Guerra — Antonio Balbina da Silva, José de Oliveira Mello, João Vieira do Nascimento, Antonio de Mello, Antonio José de Cerqueira, José Luiz da Silva, Damião Marcellino da Silva, Antonio José de Figueiredo e Amarillo Lopes dos Santos, propostos pelo delegatario Epaminondas Barbosa; do 2º B. I. da Policia Militar — Luiz Gomes da Silva, proposto pelo delegatario Manoel Rodrigues da Silva e Rubem Soido de Aristides Coelho, proposto pelo delegatario José Celestino da Silva; da Directoria de Material Bellico — João Baptista Moreira, proposto pelo consocio Heleno Alves de Lima; do 3º B. I. da Policia Militar — Bellerolidio Monteiro de Andrade, Antono da Camara Pessoa, Roberto Pires de Moraes, Salustiano Baptista, Oswaldo de Oliveira Pereira, Constantino Siqueira Mello, Estanisláo Rodrigues de Aguiar, João Baptista de Souza 5º, Francisco Antonio Rebello, Romulo Guerra de Souza, José Crespo Guimarães, Mario da Silva Santos, Jayme do Carmo, José Paes de Freitas, Ivo Barroso e Carlos Muniz, propostos pelo consocio Abel da Silva Pereira, e João Gomes Furtado, proposto pelo delegatario Carlos Alberto da Cunha; da 2ª Companhia de Administração, E. de S. Paulo — Levy Andrade, proposto pelo conselheiro Nicoláo Tolentino de Menezes; do 4º B. I. da Policia Militar — Gilberto Hermogenes de Menezes, proposto pelo delegatario José Celestino da Silva; da Escola de Educação Physica — Augusto Sabova de Mello, Pedro Dalcastanhi, do G. A. P. e Paulo Philiberto, do 1º C. R. D., todos propostos pelo conselheiro Fernando Corrêa Lopes; do 5º B. I. da Policia Militar — Antenor Rodrigues da Silva, Adalberto Pereira Bacellar, Antonio Fernandes Gurgel e Dario Themystocles Wergner, proposto pelo delegatario e conselheiro Joaquim Ferreira de Sant'Anna; do 25º B. C. — Afranio Marques de Oliveira, proposto pelo delegatario Raymundo Jeronymo de Oliveira, do 6º B. I. da Policia Militar — João Cesar Bastos, Orlando de Azeredo Coutinho Jorge Ferreira, Luiz Dias de Carvalho, Ranulpho Alves Cardeal, Ageo Dias de Oliveira, Domingos de Andrade Wagner, Mario Salerno, Oscas Lopes de Farias, Irineu da Gama Paes, propostos pelo delegatario, Geraldo de Mello Secundino e Acary Tostes Pereira, Alvaro de Souza, Aurelino Coelho e Walter Gomes Velloso; do 2º R. I. — Thompson Francisco de Assis e Josias Silva, propostos pelo delegatario Raymundo Jeronymo de Oliveira; do R. C. da Policia Militar — Waldemiro Guedes de Oliveira, Antonio Faustino, Elegantino Ferreira Cardoso, João de Carvalho Santos, Athayde Barreto de Sá, Gabriel da Silveira Bastos, Waldemar Custodio da Silva, Jorge de Oliveira 3º, Protasio Barbosa da Paixão, Moacyr Pinheiro de Oliveira Miranda, Eduardo Nunes Ferreira, Alcy Coelho da Silva Galvão, José Ribeiro da Costa, Joaquim Balbino de Almeida, João Vicente Dias, Cecilio Alves da Paixão, Manoel do Nascimento 2º, João Pinheiro, Adelio Cavalcanti Accyoli Lins e Reynaldo Guimarães da Costa Amazonas, todos propostos pelo delegatario Fernando Gonçalves Martins e Paulo Pereira Motta, Joaquim Amancio Bispo Junior, Affonso Rodrigues de Souza, Esmeraldino Santos Duque Estrada Meyer, Ary Boerner de Almeida Paranhos, Joham Gottfried Wilhelm Hoehl, Hotir Baptista, Ary Miranda Silveira Vicente da Silva Porto, Helio Miranda Quaresma, José Aminthas da Costa, José Pantaleão Filho, Lauro de Amorim Rebello e Carlos Jacob Wagner, todos propostos pelo delegatario Paulo Emilio Araujo e Jayme Cerqueira Fontes e Fernando Gonçalves Martins, propostos pelo consocio Jorge Vença; do 3º B. C. — Alfredo Henrique Champoudry, Francisco Lino da Silva e José Bruno Vidal, propostos pelo consocio Valeriano Rodrigues Cruz; do Corpo de Serviços Auxiliares da Policia Militar — Domingos Gastão Bello, proposto pelo delegatario Fernando Gonçalves Alfredo Rotay, proposto pela delegatario Carlos Alberto da Cunha, Olympio Alves Martins e Sylvio Carlos da Cruz, propostos pelo consocio Agenor Sá; Instructor do Collegio Salesiano em Virginia no Estado do Espirito Santo — Juracy Pucú de Aguiar, proposto pelo consocio Nicoláo Tolentino de Menezes.

Surpreendido Quando Agia

A senhora Ema Naar que reside no predio n. 233, da rua do Cattete notou domingo á tarde, quando regressava á casa, que um individuo estranho entrára em um dos quartos. Desconfiada de que se tratasse de um larapio a inquilina perguntou ao estranho á procura de quem se encontra ali, e como não tivesse obtido resposta satisfatoria deu o alarma.

Policiaes do 5º districto, avisados immediatamente, compareceram ainda em tempo de encontrar o meliante ás voltas com os donos da casa.

Preso e levado para á delegacia daquelle posto policial declarou chamar-se Gonçalo Areia, e residir á rua Dois de Dezembro n. 95.

O ladrão foi autuado pelo commissario Hildo Jorge e recolhido ao xadrez.

Ondulações permanentes
Com este coupon, cabeça inteira, em ondas largas ou estreitas; garantida por 1 anno 12$000
HORA ESPECIAL, isto é, para ser attendida immediatamente 10$ — Sem coupon 30$000
AVISO — Só attendemos por dia 10 coupons.
AV. RIO BRANCO, 173 — elevador — 2.0000.

Secção Economica do DIARIO CARIOCA
DIRECÇÃO F. J. TEIXEIRA LEITE

Diario Economico

NOTA DO DIA:

A LIGAÇÃO CAPIVARY - CABO FRIO

Nas duas notas anteriores nos limitamos a enumerar e a transcrever os actos e documentos officiaes referentes á obrigação contratual da Leopoldina de construir um ramal ferreo ligando Capivary ou outro ponto mais conveniente de sua linha á cidade de Cabo Frio. O que se depreende desses actos e documentos é que não pode soffrer duvida ou discussão aquella obrigação da poderosa companhia ingleza. A exposição do sr. Afranio de Mello Franco esclarece, de maneira definitiva, quaesquer confusões que se tenham pretendido criar em torno da questão. Resta apenas o sentimento de viva admiração pela habilidade com que se houveram os advogados e manobristas a serviço da Leopoldina para protelar durante cerca de um quarto de seculo a execução dessa obra.

Já tivemos occasião de noticiar que o ministro José Americo tomara a decisão de fazer examinar a posição contratual da Leopoldina, no sentido de forçal-a ao cumprimento das obrigações a que vinha fugindo. A occasião é excellente. A energia do ministro, a sua incontestavel autoridade moral e os poderes discricionarios de que se acha investido o Governo Provisorio, permittirão que se resolvam de vez os varios e complicados casos da Leopoldina. A occasião não é só excellente. E' unica talvez.

* * *

A ligação Capivary-Cabo Frio tem um duplo interesse para o Estado do Rio: virá servir a uma larga região até hoje abandonada por falta de transportes e permittirá que se construa o prolongamento da Maricá até Cabo Frio. Com effeito, emquanto não se forçar á Leopoldina a construir o ramal de Capivary, ella embaraçará a execução da linha Iguaba-Cabo Frio, nós já o demonstramos de maneira exuberante e irretorquivel em artigo anterior.

Dispares na apparencia, as duas questões têm entre si uma intima connexão — os factos o demonstram.

Examine o sr. José Americo mais detidamente a questão e ha de verificar que só os interesses da Leopoldina e da propria "Chemins de Fér" determinam as delongas e protelações que vem soffrendo a solução do problema dos transportes para o Sudéste Fluminense.

SOBRE A IMMIGRAÇÃO ASSYRIA

Trecho de um discurso do dr. Pacheco e Silva, deputado paulista e director do Instituto Juquery, na ultima sessão da Sociedade dos Amigos de Alberto Torres, especialmente convocada para tratar do citado assumpto:

"No que respeita aos assyrios do Irak tudo leva a crêr que se trate de gente inassimilavel e indesejavel.

Desejo, em abono do que acabo de dizer, citar a opinião de dois autores estrangeiros, de Martial, autor especializado nesses assumptos e ao qual me tenho referido por mais de uma vez, e de Amadeu E. Grandi, da repartição do trabalho da Sociedade das Nações.

Martial assim se expressa: — "O conhecimento das raças africanas e asiaticas é tão necessario em immigração que não sómente é preciso se preoccupar com as consequencias sanitarias individuaes como com as consequencias economicas e financeiras e ainda com as consequencias sociaes e politicas desse transporte de população que se não enxertam tão bem e nem tão facilmente como os europeus uns sobre outros."

O testemunho do sr. E. Grandi é absolutamente insuspeito e deve ser agora lembrado em virtude de sua qualidade de membro da representação do trabalho da Sociedade das Nações, que tanto se tem interessado pela vinda dos assyrios ao Brasil. Em entrevista concedida pelo sr. Grandi ao "Correio da Manhã" em 1925, lemos:

"Consideremos principalmente o technico e o problema que lhe deve absorver o espirito. O sr. Grandi, quanto á actuação dos paizes de immigração para esse continente, encarando principalmente a Argentina, o Brasil e o Uruguay, pensa que se impõe uma legislação uniforme, e uma mesma unidade de acção concorreria para um amparo geral sul-americano contra a entrada de elementos indesejaveis que têm feito da America do Sul o paraizo das suas aventuras." O sr. Grandi considera que ha na Argentina uns trezentos mil desoccupados e pensa que no Brasil a questão se apresenta sob o mesmo aspecto critico, não aliás fundado em dados seguros... entende que a grande massa inactiva não decorre da falta de trabalho mas de inaptidão technica do elemento immigratorio e é na prohibição da entrada de taes elementos que vê a solução do problema sul-americano. Pondera, a proposito, que na Inglaterra ha um milhão de desoccupados; na Allemanha um milhão e meio; a Italia manda para o estrangeiro por anno pouco menos de meio milhão.

A immigração desses elementos para colonizar, sem plano, as nossas campinas poderia ser origem de sérias crises economicas, uma vez que não se cuidasse dos aspectos de terem os productos collocação na Europa e na America do Norte. Considera assim que se deve ter muito em vista a situação das industrias nacionaes que estão em situação desvantajosa em face das industrias européas e norte-americanas similares cujos salarios são baixos e os transportes e fretes mais economicos."

Ora, se assim é, se um technico da propria Sociedade das Nações tem essa opinião, como se explica que a propria Sociedade se mostre tão insistente no proposito de nos inculcar os assyrios?

Vê-se, assim, a opportunidade e os incalculaveis beneficios decorrentes para a nacionalidade de mais essa elevada e benemerita cruzada em que se empenhou essa sociedade em que figuram elementos do maior valor, animados sempre pelos sentimentos mais elevados como são os de defesa da nossa raça e das nossas instituições."

* * *

OFFERTAS DE REPRESENTAÇÕES

Na Secretaria da Camara de Commercio Italiana — Rua da Alfandega, 11 (Edificio do Banco Francez & Italiano) acham-se á disposição dos interessados as seguintes propostas de representações no Brasil:

— Oxydo de ferro e materias corantes;
— Relais e outros apparelhos electricos;
— Caneta tinteiro bi-color;
— Pedra pomez natural;
— Essencias para fabricação de licores;
— Cerdas para sapateiros;
— Producto antimalarico;
— Couros artisticos;
— Productos pharmaceuticos para uso veterinario;
— Apparelho para gymnastica (Calisteno);
— Producto destinado ao preparo instantaneo de sorvetes;
— Objectos de alabastro;
— Pratarias;
— Amendoas;
— Armas;
— Queijos;
— Cortinas de galalite;
— Martello de galalite;
— Inventor italiano deseja vender patente para fabricação de um apparelho denominado "Cambio Dux" para mudança de velocidade em bicycletas;
— Inventores italianos desejam vender patente para fabricação de:

Typo especial de sapato de tennis vulcanizado;

Fogões economicos a lenha, carvão, electricidade e gaz.

* * *

Ministerio da Agricultura

Visitaram, hontem, o sr. ministro Juarez Tavora, o interventor Manoel Ribas, dr. Paiva de Oliveira, prefeito de Caldas, major Adalberto Moreira Fernandes Tavora e o commandante Epaminondas Aloysio Tavora.

* * *

A SAFRA DE ALGODÃO DO ESTADO DE S. PAULO

Foi publicado um resumo da posição da proxima safra algodoeira de S. Paulo no quadro geral da producção do paiz.

Por elle se conclue que somente o Estado de S. Paulo, no presente anno, tem uma colheita superior ao total alcançado nas safras mais abundantes de todos os Estados productores, com a circumstancia desse excesso manifestar-se tambem na qualidade do producto.

Vale, porém, a pena transcrever os detalhes dessa auspiciosa informação, o que fazemos a seguir:

"Dentro de pouco tempo, deverá ser iniciada a colheita da nova safra algodoeira do Estado, calculada nas condições actuaes em cerca de 80 milhões de kilos.

Essa será a maior safra do Estado, seguindo-se em segundo logar a de 1918, quando se plantou algodão extensivamente por occasião da grande geada no meio dos cafesaes, attingindo a colheita então a 50 milhões de kilos.

Para se ter uma idéa da importancia da producção da presente safra, basta dizer que as safras de todos os demais Estados algodoeiros do Brasil reunidos não attingiram mais de 80 milhões de kilos de uma só vez.

Nos ultimos tres annos, a producção média brasileira, incluindo S. Paulo, não foi muito além de 90 milhões de kilos.

A Secretaria da Agricultura, em face dessa safra tão abundante, está tomando todas as providencias indispensaveis ao bom funccionamento dos serviços que lhe são affectos, taes como a fiscalização de machinas, classificação commercial e preparação de sementes para o proximo plantio.

Por outro lado, nos estabelecimentos officiaes de selecção, apesar do mau inicio das culturas, decorrente da secca de outubro a dezembro, esperam os technicos apresentar pela primeira vez em grande quantidade, sementes seleccionadas de variedades de fibra longa e média, de modo a poder attender, com maior amplitude, ás continuadas solicitações de algodões dessa natureza.

Os primeiros capulhos da nova safra, examinados pelos technicos, demonstram excellentes qualidades, seja no tocante ao comprimento, ou seja quanto á resistencia das fibras.

Apresenta-se, portanto, o Estado de S. Paulo com uma safra que, além de ser a maior da sua historia, poderá perfeitamente incluir-se entre as melhores quanto á qualidade, se os productores paulistas mantiverem de ora em deante a mesma carinhosa attenção dispensada ao cultivo dessa lavoura, principalmente porque nos veremos forçados a procurar mercados externos para o excedente do nosso aproveitamento industrial."

* * *

DEPOIMENTO ERRADO

Um vago sr. Naim, da colonia syrio libaneza do Rio, appareceu nas columnas de um matutino de hontem defendendo a nacionalmente repudiada immigração dos assyrios do Irak.

Seria preciso, com effeito, a discrepancia do sr. Naim para furar a unanimidade da opinião publica do Brasil.

Se esse Caim consonasse com os interesses e os sentimentos dos seus irmãos em patria falharia ao horoscopio do seu nome. Ora, eu me esquecia que Naim de tal é irmão dos assyrios e não dos brasileiros. Já não ha fratricidio nem lembranças biblicas na intervenção do illustre sociologo libanez.

De fórma que o depoimento de um scientista, como esse operoso e consagrado H. de Souza Araujo, do Instituto de Manguinhos, nada vale para o sr. Naim!

Souza Araujo visitou e estudou longamente as tribus em questão.

Os testemunhos de Pacheco e Silva, de Arthur Neiva, Xavier de Oliveira, Floriano de Lemos e tantissimos outros publicistas de relevo, conversa fiada.

A sabedoria, a flamma do Espirito Santo incarnou na cachola do sr. Naim.

Mas o interessante da sua proclamação é que o Naim pensa lá de si para com os seus sapientes botões que os assyrios do Irak são os mesmos antigos concurrentes dos babylonios.

São descendentes dos contemporaneos de Nabucodonosor.

Ninguem ignora, hoje, o erro de tal supposição.

Estes não são aquelles, sr. Naim.

O proprio sr. Johnson, do Bureau Nansen, no seu "arde-memoire" sovre o caso, de que traduzi trechos para o DIARIO CARIOCA, se apressa em desfazer o dislate.

Eu penso estar um pouco ao corrente desta campanha. Na Sociedade dos Amigos de Alberto Torres, de que sou um dos animadores e na redacção deste jornal, onde trabalho, tenho-a examinado e ventilado por todos os prismas.

Francamente, sr. Naim.

A. VIEIRA DE MELLO

* * *

COM A CENTRAL DO BRASIL

De varias fontes vinham-nos chegando informações e queixas contra o criterio adoptado pelo coronel Mendonça Lima, nas propostas para nomeação de chefes e sub-chefes de divisão na E. F. Central do Brasil.

O alto conceito em que sempre tivemos o honrado director da Central nos havia feito rejeitar, e principio, a idéa de apurar mais a fundo a justiça daquellas reclamações. Informações que posteriormente nos chegaram, sob pena de falsearmos a nossa missão, obrigariam a nossa intervenção para esclarecer o proprio cel. Mendonça Lima, induzido em erro, talvez, por interessados numa solução menos justa do problema em apreço.

Com effeito, foram propostos pelo director da Central ao ministro José Americo os seguintes engenheiros para serem promovidos a sub-chefes de divisão: drs. Antonio Onofre Moraes Lacerda, J. C. de Andrade Pinto e Gotram de Souza.

Ora, mais do que os tres candidatos do director da Central, ha funccionarios, não só com mais tempo de serviço, como tambem satisfazendo ás exigencias da seguinte circular, que no caso é a disposição a ser obedecida:

"Manda o sr. ministro recommendar-vos seja feito rigoroso exame nos assentamentos do todo pessoal, para o fim de ser organizada, em cada categoria, uma lista de promoções, por merecimento, obedecendo aos seguintes requisitos:

a) zelo
b) assiduidade
c) competencia.

Incluem-se no primeiro requisito os serviços prestados á revolução, devidamente comprovados.

Determina s. ex. seja publicada a lista de promoções, afim de que os funccionarios que se julgarem prejudicados possam reclamar perante a autoridade superior. Fica considerada nota desabonadora para qualquer funccionario o pedido de promoções feito, em seu favor, por terceiros."

Seria interessante que o coronel Mendonça Lima ou o proprio ministro da Viação fizessem verificar a veracidade do facto que é imputado ao segundo daquelles engenheiros — o dr. José Caetano de Andrade Pinto. Com effeito, contam pessoas bem informadas que o referido engenheiro adquiriu do Bispado de Montes Claros, pela modesta somma de 231 contos, um terreno. O pagamento do mesmo, de accordo com as combinações, deveria ser feito em materiaes e a Central os entregou. Pois bem, até hoje, apesar das minudentes pesquisas realizadas, não se conseguiu apurar, **mirabile dictu**, onde fica o terreno comprado...

Consultado a respeito, o bispo respondeu com uma grande finura: "A Diocese de Montes Claros vendeu o terreno. O trabalho de encontral-o deve ficar a cargo do governo."

Se o Amazonas não ficasse tão distante de Montes Claros, poder-se-ia explicar o mysterioso desapparecimento do terreno comprado por intermedio do engenheiro Andrade Pinto, imaginando-se que elle tivesse sido arrastado pelas aguas. Terra caida.

Que dirá a isso o candidato do coronel Mendonça Lima?

* * *

ANNUARIOS E MONOGRAPHIAS SOBRE AGRICULTURA

Pede-nos a Directoria de Estatistica e Publicidade do Ministerio da Agricultura para divulgar que distribue, gratuitamente, aos agricultores e criadores registados no Ministerio ou áquelles que espontaneamente se inscrevam como informantes desta Directoria, revistas, annuario e monographias que se relacionam com assumptos da Agricultura, bastando para isso que se dirijam á sua Secção de Publicidade, pessoalmente ou por escripto.

A Lavoura e o Reajustamento Economico

Todos os que estudam os problemas directamente relacionados á lavoura brasileira, sabem que sobre ella pesa o phenomeno chamado de hypertrophia das dividas.

Foi, pois, conhecendo de perto esta situação que affecta tanto aos agricultores do sul como aos do centro e do norte — todo o productor agricola do paiz — que o chefe do Gverno Provisorio assignou o decreto que visa reajustar a vida nacional por uma redistribuição de seus onus e de seus prejuizos.

O pensamento do governo foi de beneficiar a agricultura — força mais preponderante da nossa economia e de todas a mais abandonada e sacrificada.

As aperturas financeiras a que chegou a lavoura nacional são de taes ordens que o lavrador, já por si só, não pode desescravizar-se da agiotagem bancaria.

O acto do governo, em procurando attender ás mais frementes necessidades das forças vivas da economia nacional é digno de louvores. Mas a medida não está completa porque, ante a crise em que se debatem os lavradores do paiz, tão somente com o reduzirmos á metade as suas dividas não resolveremos o caso. Precisamos proporcionar-lhes e facilitar-lhes os recursos de que carecem para o fomento e a defesa da sua producção.

Para a maioria dos agricultores, cujos compromissos foram contraidos com particulares, seria preferivel o augmento dos seus debitos desde que lhes proporcionassemos para se movimentarem e produzirem.

Sem possibilidades de adquirirem o capital de que carecem e em condições favoraveis para o custeio e beneficiamento de suas propriedades, jamais se libertarão das amarras que os prendem ao capitalismo usurario.

Urge que o Decreto do Reajustamento Economico tenha uma regulamentação interpretativa afim de que sejam sanadas omissões e desfeitas injustiças.

O que precisamos fazer, quanto antes, para salvar a lavoura da crise que a asphyxia é criar um Banco Rural com o objectivo de fazer emprestimos a longos prazos e juros modicos, majorar o pagamento das cotas de sacrificio, reduzir ao minimo possivel os impostos e taxas de natureza diversas, baratear os fretes por vias terrestres, fluviaes e maritimas, reformar as tarifas aduaneiras, systematizar a producção, organizar o commercio externo, etc.

Só, pois, após resolvidos estes problemas poderemos assentar sobre solidos alicerces o gigantesco edificio da nossa emancipação economica, politica e social.

Qualquer outro proteccionismo que se tentar praticar no Brasil e se desvie deste objectivo revelará da parte do seu autor perfeita e absoluta ignorancia das doutrinas economicas modernas.

FERNANDES E SILVA

VIDA ECONOMICA E FINANCEIRA

INGLATERRA

Alguns jornaes inglezes têm commentado com certa acrimonia o decreto do governo brasileiro que regula o accordo sobre o pagamento das dividas externas. O "Times", que baseia o seu commentario na exposição de motivos que acompanha o respectivo decreto publicado no "Diario Official" de 7 do corrente, depois de frizar que alguns argumentos contidos na exposição do ministro Oswaldo Aranha denotam certa candura, escreve: "Ninguem por certo contestará que o Brasil, em consequencia da suspensão dos emprestimos e da diminuição das permutas commerciaes, esteja impossibilitado de assumir no momento os encargos da totalidade de sua divida externa. Nem por isso certos argumentos empregados para justificar o plano deixam de ser muito discutiveis. De outro lado, observa ainda o "Times", os credores do Brasil não deixarão, deante da reducção de cerca de 16 milhões de libras, no serviço da divida externa, de considerar até certo ponto ingenua a affirmação de que o Brasil está dando provas, com a adopção do novo plano, de seu espirito de sacrificio."

* * *

PORTUGAL

O "Primeiro de Janeiro", do Porto, publica um artigo do seu director, sr. Marques Guedes, ex-ministro das Finanças, a respeito dos titulos brasileiros.

O articulista diz que o Brasil não considera os portuguezes como estrangeiros. Achando que muitos portuguezes ganharam dinheiro no Brasil, este paiz julgava muito natural pedir-lhes os mesmos sacrificios que pede aos brasileiros.

O ex-ministro accrescenta: "E' razoavel mas convem que o Brasil não nos peça coisas superiores ás nossas possibilidades." Diz que Portugal conheceu varias épocas de grandes difficuldades financeiras, mas pagou sempre integralmente seus compromissos.

"Os coupons da nossa divida externa — accentua — foram sempre resgatados na data do vencimento sem que os governos procurassem saber se estavam em poder de portadores pertencentes a um paiz amigo ou mesmo nas mãos de portuguezes."

E conclue: "Sem querer fugir aos sacrificios necessarios num momento difficil da vida de um povo que para elle é mais do que um irmão, Portugal que assim pode invocar o estricto cumprimento dos seus compromissos, tem autoridade para entrar em negociações. O Brasil não tem nem pode ter em nenhuma parte amigos como nós portuguezes. Seria muito pedir-lhe que, a titulo de reciprocidade, sejamos tambem considerados e tratados como amigos?"

* * *

SANTOS

A renda da taxa de 15 shillings sobre o café foi hoje a seguinte: — Café paulista — 2.197:755$000. Café mineiro — 75:790$000.

O mercado de café disponivel funccionou hoje calmo e com o typo 4 cotado a 18$900 por dez kilos.

Movimento: passagens, 39.462; entradas, 380.389; embarques, 52.789; despachos ..... 50.301; existencia, 1.828.747.

O mercado de café a termo funccionou hoje ao unico pregão da Bolsa Official, de Café, com as seguintes cotações:

Typo 4: — Abertura: de fevereiro a maio — 18$000. Vendas: não houve, mercado fraco.

Secção Economica do DIARIO CARIOCA
DIRECÇÃO: F. J. TEIXEIRA LEITE

Diario Economico

INFORMAÇÕES FINANCEIRAS E COMMERCIAES

O CAMBIO

O Banco do Brasil deu inicio ás suas operações cambiaes do dia sacando a libra a 60$000 a vista, taxa de 4d. por 1$000 e 59$592 a 90 d|vista, taxa de 4 7|256d.

Para compras de coberturas o dinheiro inglez não soffreu alteração ao encerramento do dia anterior.

O dollar continuou a 11$810, decaindo o peso argentino e o uruguayo em $050 e $070, respectivamente.

Das praças européas, oscillaram Zurich e Bruxellas, com baixa de $005 e $025, respectivamente. As demais não soffreram modificação alguma á da amanhã.

As taxas da abertura da manhã foram as seguintes:

PARA SAQUES

	A 90 d/v
Londres	59$592
	A vista
Londres	60$000
Paris	$780
Zurich	3$840
Hamburgo	4$710
Milão	1$025
Lisboa	$550
Madrid	1$610
Bruxellas	2$770
Nova York	11$810
B. Aires	3$600
Montevidéo	7$450

PARA COMPRAS

	A 90 d|v.
Londres	58$700
Dollar	11$450
Franco	$745
Lira	$970
Marco	4$430
	A vista
Londres	59$100
Dollar	11$550
Franco	$750
Lira	$980
Marco	4$490
	Pelo cabo
Londres	59$400
Dollar	11$600

CAMARA SYNDICAL DOS CORRETORES

Curso Official do Cambio e Moedas Metallicas

Praças	90 d|v
S|Londres	59$592,625
	4 7|256
Praças	A vista
S Londres	60$058,551
	3 256|250
S|Paris	$780
S|Italia	1$025
S Allemanha	4$710
S|Portugal	$552
S|Belgica (papel)	—
S|Belgica (ouro)	2$770
S|Hespanha	1$610
S|Suissa	3$840
S|Suecia	—
S|Noruega	—
S Dinamarca	—
S Syria e Palestina	—
S|Tcheco Slovaquia	$480
S|Nova York	11$810
S|Montevidéo	7$450
S B. Aires, (peso papel)	3$600
S|B. Aires, peso ouro	—
S|Hollanda (florim)	8$002
S|Japão (yen)	3$750
S|Rumania	—
S|Austria	—
S.Canadá	—
S|Chile	—

MOEDAS

Libra esterlina ouro	114$500
Libra papel	76$000
Dollar	15$000
Lira, papel	1$355
Peso argentino	3$800
Franco, papel	$950
Escudo, papel	$730

CAMBIO ESTRANGEIRO

As taxas cambiaes de Londres e Nova York sobre as demais praças foram as seguintes:

BOLSA DE LONDRES

Abertura	
Nova York	5.08 1|4
Berlim	12.86
Paris	74.64
Amsterdam	7.57
Zurich	15.78
Madrid	37.50
Genova	59.19
Bruxellas	21.87
Fechamento	
Nova York	5.08 1|4
Berlim	12.85
Paris	77.45
Amsterdam	7.57
Zurich	15.78
Madrid	37.62
Genova	21.87
Bruxellas	21.37

BOLSA DE NOVA YORK

Abertura	
Londres	5.08 1|4
Berlim	39.56
Paris	6.56
Amsterdam	67.10
Zurich	32.20
Madrid	13.53
Genova	8.53
Bruxellas	23.27
Intermediaria	
Londres	5.08 1|2
Berlim	39.57
Paris	6.56
Amsterdam	67.10
Zurich	32.22
Madrid	13.61
Genova	8.51
Bruxellas	23.26

Mercado de Titulos

A Bolsa de Titulos resentiu-se de um movimento apreciavel nos trabalhos de hontem, não logrando os pregões despertar muito interesse, a não ser de um ou outro papel.

Accusaram alta as Obrigações de Minas nominaes de .. 1:000$000, que se cotaram a 1:028$000 e a 1:030$000 e os papeis Municipaes da Emissão de 1931 do Decreto 1.623.

As acções despertaram grande interesse acquisitivo, havendo grande compra das do Banco dos Funccionarios Publicos e as da Companhia Nova America.

O movimento bolsista foi o seguinte:

APOLICES

1 Uniformisadas, 500$000, .. 810$000 — 44 Uniformisadas, 825$000 — 119 Diversas Emissões, nom., 820$000 — 5 Diversas Emissões nom., 821$000 — 136 Diversas Emissões nom., .. 825$000 — 10 Diversas Emissões, port., 830$000 — 79 Diversas Emissões, port., 833$000 — 2 Diversas Emissões, port., 834$000 — 1.000 Obrigações do Thesouro 1930, 1:005$000 — 31 Obrigações Ferroviarias, 1:012$000 — 15 Obrigações de Minas, 500$000 510$000 — 13 Obrigações de Minas, 1:0?$000, 1:028$000 — 121 Obrigações de Minas, 1:000$000, 1:030$000 — 450 Municipaes 1931 port., 190$000 — 16 Municipaes 1931, port., 192$000 — 9 Municipaes 1931 port. 193$000 — 10 Municipaes 1931 port., 195$000 — 5 Municipaes 1920, port., .. 160$000 — 23 Municipaes Dec. 1623, port., 148$000 — 20 Municipaes Dec. 1948, port., ... 177$000.

ACÇÕES

500 Banco dos Funccionarios, 468$000 — 64 Docas de Santos, .. 235$000 — 15 Docas de Santos, port., 240$000 — 610 Companhia Tecidos Nova America, .. 180$000.

DEBENTURES

25 Progresso Industrial, ... 190$000.

ALVARA'

19 Diversas Emissões, nom., 820$000.

Mercado do Café

O mercado cafeeiro de nossa praça foi declarado firme para o movimento do dia de hontem, pois a procura mais desembaraçada, do mercado comprador para com o artigo, procura essa, porém, não grande, fez com que a Commissão de Preços sorteada firmas Monnerat Lutterbach & Cia. Vivacqua Irmãos S. A. e Nagib Assaf & Cia., se mostrassem receiosas em cotar com alta do typo 7, mas declarasse firme o mercado.

As vendas do dia, sobre o disponivel, attingiram a somma de 4.129 saccas, contra 2.387 saccas do ultimo dia.

Do total infra, foram adquiridas 2.611 pela manhã e 1.518 no movimento da tarde.

Cotação do disponivel

Typo 3	18$700
Typo 4	18$400
Typo 5	18$100
Typo 6	17$800
Typo 7	17$500
Typo 8	17$200

ENTRADAS, EMBARQUES E EXISTENCIA DE CAFE' NA PRAÇA DO RIO DE JANEIRO, Quantidade em saccas de 60 kilos — Procedentes dos Estados do Rio de Janeiro — Minas — Rio de Janeiro — Espirito Santo

ENTRADAS

Entraram por vias maritima terestre, Reguladores e por Cabotagem 11.722 saccas.

SAIDAS

Sairam para a Europa, America, do Norte e por Cabotagem .. 2.600 saccas.

EXISTENCIA

Ficaram em existencia 621.397 saccas.

IMPOSTO OURO

Estado de Minas 3$000.
Estado do Rio 5$000.

PAUTA SEMANAL

Semana de 26|2 a 4|3: 1$800.

CAFE' EM NOVA YORK

O mercado de café em Nova-York, esteve hontem na seguinte posição:

CONTRATOS DO RIO

Abertura — Baixa de 2 a 5 pontos.

Intermediaria — Baixa de 1 a 5 pontos.

2ª Bolsa — Alta de 5 a 7 e baixa de 3 pontos.

CONTRATO DE SANTOS

Abertura — alta de 2 e Baixa de 1 ponto.

Intermediaria — Alta de 1 a 2 pontos parcial.

2ª Bolsa — Alta de 6 a 8 pontos.

ASSUCAR

O mercado assucareiro deu inicio a sua transacção semanal, da mesma fórma do seu fechamento anterior; firme.

O movimento de vendas não foi muito activo, mas assim mesmo essas foram superiores ás entradas. Não soffreram modificação os preços.

O total de vendas do dia elevou-e a 3.000 saccos, havendo entrado 2.500 saccos.

Os preços actualmente em vigor são os seguintes:

Branco christal, 51$000 — Christal amarello, de 44$500 a 45$500 — Mascavos, de 34$000 a 35$000 — Mascavinhos, nominal.

MOVIMENTO ESTATISTICO

O movimento do dia anterior foi o seguinte:

ENTRARAM — De Pernambuco, 1.500 saccos; de Maceió, 1.000; total das entradas, 2.500 saccos de assucar.

SAIRAM — Para embarques, 3.000 saccos.

EXISTENCIA — Ficou em existencia, 150.850 saccos de assucar.

Algodão

O mercado do producto fibroso portou-se firme no movimento de hontem, mas as saidas foram pequenas, 364 fardos.

Os preços foram os mesmos e as entradas maiores foram as do Rio Grande do Norte, 1.083 fardos.

Os preços actualmente em vigor são os seguintes:

FIBRA LONGA — SERIDO':	
Typo 3	42$500 a 43$000
Typo 4	41$500 a 42$000
FIBRA ME'DIA — SERTÕES:	
Typo 3	41$000 a 41$500
Typo 5	38$000 a 39$000
CEARA':	
Typo 3	Nominal
Typo 5	Nominal
FIBRA CURTA — MATTAS:	
Typo 3	37$000 a 38$000
Typo 5	35$000 a 36$000
PAULISTAS:	
Typo 3	37$000 a 37$500
Typo 5	35$000 a 35$500

MOVIMENTO ESTATISTICO

ENTRARAM — De Maceió, 70 fardos; do R. G. do Norte, 1.083; total das entradas, 1.153 fardos.

SAIRAM: — Para embarques, 364 fardos.

STOCK — Ficou em stock, 8.485 fardos de algodão.

CARNES VERDES

Mappa do gado abatido para o consumo no Districto Federal

Mat. Santa Cruz — 469 rezes; 34 vitellos; 81 suinos; 14 ovinos; 6 caprinos.

Mat. da Penha — 134 rezes; 44 vitellos; 61 suinos.

Mat. de Mendes — 228 rezes; 61 vitellos; 88 suinos; 20 ovinos.

Mat. de N. Iguassu' — 144 rezes; 2 vitellos; 15 suinos.

Mappa dos preços em especie e respectiva procedencia do gado abatido para o dia 26 de fevereiro de 1934

Mat. de Santa Cruz — Rezes 1$060 a 1$100; Vitellos, 1$200; suinos, 2$400; ovinos, 2$700.

Mat. de Mendes — Rezes, .. 1$080; vitellos, 1$300; suinos .. 2$600.

Mat. de Iguassu' — Rezes. 1$080.

Mat. da Penha — Rezes, 1$060 a 1$080; vitellos, 1$100 a 1$300; suinos, 2$200 a 2$300.

CEREAES

ARROZ	Sacos	
Agulha Amarellão	68$	70$
Idem Esp. brilhado	73$	74$
Idem de 1ª	63$	68$
Idem Especial	63$	65$
Idem de Primeira	58$	60$
Idem de Segunda	50$	54$
Idem de Terceira	40$	45$
Japonez Especial	54$	55$
Idem de Primeira	50$	52$
Idem de Segunda	45$	47$
Idem de Terceira	37$	42$
FEIJÃO	Sacco	
Preto Esp.	33$	34$
Idem Bom	26$	28$
Branco graudo e meudo	42$	60$
Enxofre	Nominal	
Mulatinho novo	32$	35$
Mulatinho	Nominal	
Amendoim	—	
Fradinho	—	
Idem estrang.	—	
Côres não especif.	—	
MILHO	Sacco	
Cattete Vermelho	14$	16$500
Idem Amarello	13$	15$000
Idem Mesclado	12$	13$500
Cunha ou Dente de Cavallo	—	
BATATAS	Kilo	
Interior	$440	$620
Sul	Nominal	
Estrangeiras	Nominal	

Movimento de Vapores

VAPORES ESPERADOS
DOS ESTADOS UNIDOS

Março:

Nova York, "Ayuruoca" .. 2
Idem, "Western World" .. 2
Nova York, e esc., "Nothern Prince" .. 9
Nova Orleans e esc., "Aracaju'" .. 10
Nova York e esc., "Ayuruoca" .. 12
Idem, "Southern Cross" . 16

DA EUROPA

Genovao e esc., "Augustus" 27
Hamburgo e esc., "Monte Olivia" .. 27
Liverpool, e esc., "Desenado" 28

Março:

Hamburgo, "Espana" .. 1
Trieste, "Belvedere" .. 1
Hamburgo, "Phoenicia" .. 1
Hamburgo e esc., "Ruy Barbosa" .. 1
Londres, "Avila Star" .. 5
Londres, "Highland Brigade" .. 5
Hamburgo e esc., "General Artigas" .. 8
Trieste, e esc., "Oceania" .. 8
Hamburgo e esc., "Cap. Arcona" .. 9
Amsterdam, e esc., "Orania" 12
Southampton, e esc., "Arlanza" .. 12
Hamburgo e esc., "Cuyabá" 15
Bremen e esc., "Sierra Salvada" .. 15

DO RIO DA PRATA

Rio da Prata, "Highland Chieftain" .. 27
Bahia Blanca, "Iguasu'" .. 27
Rio da Prata, "General Osorio" .. 28
Idem, "Neptunia" .. 28
Idem, "Bella Isle" .. 28

Março:

Rio da Prata, "American Legion" .. 1
Buenos Aires, "Massilia" . 3
Rio da Prata, "Zeelandia" 6
Idem, "Monte Paschoal" .. 6
Idem, "Alsina" .. 7
Idem, "Southern Prince" .. 8
Idem, "Augustus" .. 10
Idem, "Alcantara" .. 11
Idem, "Higland Princess". 13
Idem, "Eubée" .. 14
Idem, "Western World" .. 15
Idem, "Madrid" .. 15

DE CABOTAGEM

Santos, "Mandu'" .. 25
Idem, "Aracaju'" .. 26
Portos do Sul, "Anna" .. 27
Recife e esc., "Bocaina" .. 27
Itapuhy e esc., "Tres de Outubro" .. 27
Portos do Sul, "Aratimbó". 27

Março:

Belém, "Baependy" .. 1
Amarração e esc. "Una" .. 2
Recife, "Curityba" .. 3
Cabedello e esc., "Araranguá" .. 5
Santos, "Alegrete" .. 13
Santos, "Ruy Barbosa" .. 16

VAPORES A SAIR
PARA OS ESTADOS UNIDOS

Março:

Nova York, "American Legion" .. 1
Nova Orleans e esc., "Phoenicia" .. 1
S. Francisco da California, "Hoyanger" .. 1
Idem, "Taubaté" .. 2
Idem, "Southern Prince" . 8
Nova Orleans e esc., "Alegreto" .. 14
Nova York, e esc., "Western World" .. 15
Nova York e esc., "Ruy Barbosa" .. 17

PARA A EUROPA

Londres e esc., "Highland Chieftain" .. 27
Hamburgo e esc., "Raul Soares" .. 28
Trieste e esc., "Neptunia" .. 28
Boréos e esc., "Belle Isle" .. 28

Março:

Bordéos, e esc., "Massilia" 3
Amsterdam e esc., "Zeelandia" .. 6
Hamburgo e esc., "Monte Paschoal" .. 6
Finlandia e esc., "Herackels" .. 7
Marselha e esc., "Alsina" .. 7
Antuerpia, e esc., "Astrida" 8
Genova e esc., "Augustus". 10
Liverpool e esc., "Lalande" 10
Southampton e esc., "Alcantara" .. 11
Finlandia e esc., "Orient" .. 13
Londres e esc., "Highland Princess" .. 13
Havre e esc., "Eubée" .. 14
Hamburgo e esc., "Siqueira Campos" .. 15
Bremen e esc., "Madrid" .. 15

PARA O RIO DA PRATA

R. da Prata, "Augustus" .. 27
Idem, "Monte Olivia" .. 27
Idem, "Desenado" .. 28

Março:

Rio da Prata, "Belvedere" 1
Idem, "Western World" .. 2
Idem, "Rio de Janeiro-Maru'" .. 3
Idem "Highland Brigade". 5
Idem, "Avila Star" .. 5
Idem, "Oceania" .. 8
Idem, "General Artigas" .. 8
Idem, "Northern Prince" .. 9
Japão (Via Cabo), "Manilla Maru'" .. 11
Rio da Prata, "Orania" .. 12
Idem, "Arlanza" .. 12
Idem, "Sierra Salvada" .. 15
Rio da Prata, "Southern Cross" .. 16

PARA CABOTAGEM

Penedo e esc., "Itapoan" .. 27
Antonina e esc., "Portugal" 27
Portos do Sul, "Itaberá" .. 27
Bahia e esc., "Odette" .. 28
Belém e esc., "Itaimbé" .. 28
Portos do Sul, "Comte. Alcidio" .. 28
Portos do Norte, "Porto Alegre" .. 28

Março:

Laguna e esc., "Anna" .. 1
Cabedello e esc., "Aratimbó" 1
Portos do Sul, "Itahité" .. 1
Belém, e esc., "Pedro I" .. 2
Pará e esc., "Comte. Castilho" .. 2
Portos do Norte, "Campos" 4
Portos do Sul, "Araranguá" 7

MARITIMAS

VARIAS NOTICIAS .

No Lloyd Brasileiro foram despachados, hontem, os seguintes requerimentos: Gregorio de Almeida, Sylvio Prado, João Sant'Anna, Miguel Simões da Silva, Paulo Carneiro, Raymundo dos Santos, José de Lacerda. Pedro Thiago Figueiredo, Carlos Bellens Filho, Antonio Goulart de Souza, Angelina Gomes, Nelson Monteiro Soares, Idalina Coutinho, Luiz Alves Loureiro, João Francisco Neves, Frederico Kunte, Augusto Castino e João Corrêa de Sá. — Deferidos.

— Para servir como commissario na viagem do "Poconé", foi designado o sr. José Elias Moraes, que exercia identicas funcções no "Atalaya". O commissario Eugenio Macedo ficará de quarentena no cargueiro do commando do capitão Jorge Lyra de Azevedo.

— Apesar do engenheiro Pizarro não ter concluido as obras do "Pedro I", este navio deverá partir no proximo dia dois com destino a Belém e escalas.

— Ao que fomos informados, o capitão Ricardino Prado, excommandante do "Avaré" e secretario interino do Lloyd Brasileiro, vae dentro de poucos dias desempenhar importante commissão, em Hamburgo, na Allemanha.

— De Santos é esperado, hoje, ás 7 horas, o paquete "Raul Soares", que deverá zarpar amanhã, ás 10 horas, do armazem 8 do Caes do Porto, com destino a Hamburgo e escalas.

— Até hontem, não esteve no Lloyd Brasileiro a commissão da Federação dos Maritimos, incumbida de conseguir do dr. Guido Bellens Bezzi, um navio para servir de hospedaria aos representantes dos Syndicatos, que vêm tomar parte no Congresso Maritimo ainda não officializado pelo Governo.

— O sr. Heitor Savio, actual chefe do trafego do Lloyd, deverá ser designado para tratar de interesses do Lloyd, na França, substituindo-o interinamente o sr. Gilberto Peçanha. O sr. Savio deverá estudar naquelle paiz europeu o serviço de transporte do nosso café embarcado em Angra dos Reis, onde os navios hollandezes têm tido preferencia, não se sabe porque.

Para enxaquecas, nevralgias, dôres em geral

São infalliveis os comprimidos de CALMATINA, de Giffoni, que, tambem evitam a grippe ou influenza, quando se manifestam os primeiros simptomas.

Nas pharmacias e drogarias.

Esgotos da Capital Federal

A Companhia The Rio de Janeiro City Improvements previne ao publico que pelos seus contratos com o Governo Federal e regulamentos em vigor só ella poderá executar qualquer obra de esgoto mesmo as addicionaes ou extraordinarias sobre as suas canalizações ou tambem alterar ou reconstruir as já existentes. Previne mais que os infractores estão sujeitos pelo mesmo contrato e instrucções, a demolição das obras executadas e multas.

PARA MOEDAS E SAQUES CONSULTEM C.I.T.A. (PERCY D. LEVY) R. da Candelaria 78 Tel. 3-5786

Indicador Profissional

Dr. Alvaro Moutinho
Doenças dos rins, bexiga, prostata, etc. Cura rapida sem dor.
da GONORRÉA
aguda ou cronica e suas complicações no homem e na mulher, prostatites, cistites, orquites, inflamações do utero, ovarios, etc. Tratamento pela electricidade. Diatermia, D'Arsonvalização, Ozonotermia, Estreitamento da Uretra.
IMPOTENCIA
10 ás 18 — Buenos Aires, 77-1°.

TIZÓLEO
Poderoso estimulante, indicado nos emagrecimentos e debilidade geral e bem assim nas molestias das vias broncho-pulmonares.
Unico depositario, na Capital Federal:
PHARMACIA ROMA — Rua da Assembléa n. 41.

CASA DE SAUDE SÃO SEBASTIÃO
160—RUA BENTO LISBOA—160
Telephones: 5-4001 — 5-4002
DIARIAS DESDE 15$000
Situada no local mais aprazivel desta cidade. Aberto a clinica de todos os srs. medicos.
OPERAÇÕES E PARTOS
REGIMENS ALIMENTARES
Duchas. Raio X.
Medicos: dr. Cincinato Simões Corrêa — Director: Luiz Simões Corrêa.

Haroldo Teixeira Leite
ADVOGADO
Rua S. Pedro, 112-2° andar — Telephone: 3-4977.
Diariamente das 3 ás 5 horas.

Clinica Medico-cirurgica
Dr. Americo Caparica
Consultorio: Rua Visconde do Rio Branco N. 31, sobrado (Tem elevador)
Telephone: 2-2049
DIARIAMENTE DAS 3 A'S 7 HORAS
Residencia: Rua Paulo de Frontin N. 103 — 2° andar.
Telephone: 2-7804

Dr. Henrique Baptista
E
Dr. Renato Baptista
PARTOS E MOLESTIAS DE SENHORAS
RAINHA ELISABETH 256 — Phone: 7-4013
VISCONDE DE PIRAJÁ 14-A — Phone: 3-1373

Dr. Brandino Corrêa
Molestias do apparelho Genito - Urinario no homem, ou na mulher — OPERAÇÕES — Utero, ovarios, prostata, rins, bexiga, etc. Cura rapida por processo moderno, sem dôr, da
GONORRHE'A
e suas complicações — Prostatites, orchites, cystites, estreitamentos, etc. Diatermia, Darsonvalização. — Rua Republica do Peru' n.° 23, sob. das 7 ás 8 1|2 e das 14 ás 18 horas. Domingos e feriados das 7 ás 9 hs.

Dr. Newton Motta
Medico
(Do Hospital S. Francisco e . Beneficencia Hespanhola) .
MOLESTIAS DAS SENHORAS — CIRURGIAS — PARTOS
Consultorios: Rua dos Invalidos, 40-sob. Tel. 2-3554 — De 1 ás 2 horas e R. Leopoldina Rego 32 (sub.)-Ramos — De 5 ás 7. Residencia — R. Professor Gabizo, 108—Tel. 8-2048.

BLENORRHAGIA
Cura radical, no homem e na mulher, aguda ou chronica por mais antiga que seja, em 10 injecções hypodermicas inofensivas, indolores sem reacção de especie alguma. Devolve-se o total pago pela cura, em caso de eventual insuccesso. Consulta gratis, informações :
Tels.: 2-3112 — 5-3984
Tratamento radical da prostatite, orchite impotencia, (no moço) estreitamento, Corrimento, regra dolorosa escassa ou demasiada, inflammações do utero e ovario, esterilidade.
67, Assembléa — 2 ás 4.
DR. JORGE A. FRANCO

Dr. VEIGA SOARES
Clinica medica e Tratamento pela CRIMO-TERMOTERAPIA (Frio e calor) das doenças das senhoras; resolvendo geralmente por tal processo, mesmo as affecções graves inflammatorias.
TEL. 2-0733 — Edificio Carioca S. 401 e 402

Dr. Oswaldo Barbosa
PROF. DE CLINICA MEDICA DA FACULDADE DE MEDICINA DO PARA'
Doenças do figado, estomago, pulmões e coração. Installações completas de electricidade medica, raios X, alta frequencia banhos hydro-electricos e de luz, raios ultra-vermelhos e ultra-violetas.
EXAMES DE LABORATORIO.
CONSULTORIO: 7 de Setembro, 135, 3° andar — 2-0508
RESIDENCIA — Rua Paulino Fernandes, 82—Botafogo. 6-2231.

Gabinete de Raios X
DOS DRS.
VICTOR CÔRTES
E
PAULO CÔRTES
Radio-diagnostico. Exames radiologico a domicilio.
RUA DA ASSEMBLE'A, 73 1° andar
— Tel.: 2-5330 —

Dr. Annibal Varges
Molestias de Senhoras, Syphilis, Systema nervoso, Molestias internas, Raios X e Electricidade sob todas as fórmas. Metrites chronicas, (corrimentos antigos). Cura rapida com 3 a 10 applicações. Cons.: RUA 7 DE SETEMBRO 141 3° andar. — Tel. 2-1202 — Residencia Tel.: 8-6832.

Doenças ano-rectaes
Dr. Lauro Borges
Tratamento das hemorrhoidas sem operações e sem dôr.
RODRIGO SILVA, 14-3° — 2-1250.

CLINICA DE
DENTADURAS
Largo da Carioca, 5 — Sala 310. (Edificio Carioca) 3°. andar — Tel.: 2-4551.

Broesigke, dentista allemão
Facilita-se o pagamento.

A ARTE DE EMBELLEZAR
LEITE DE BENJOIM
Preparado maravilhoso para amaciar, assetinar e aformosear a pelle
O Leite de Benjoim Tonifica e rejuvenesce a cutis fixando o pó de arroz, extingue as imperfeições da pelle, como sejam : pannos manchas do rosto, sardas, espinhas, cravos, rugas, queimaduras do sol
O Leite de Benjoim é preparado com o Benjoim do Siam e finamente perfumado e indicado pelas summidades medicas mundiaes.
A' VENDA EM TODAS AS PERFUMARIAS, PHARMACIAS, DROGARIAS, EM TODOS OS ESTADOS DO BRASIL E NA
PERFUMARIA KANITZ
RUA 7 DE SETEMBRO, 127 E 129

LLOYD NACIONAL
AVENIDA RIO BRANCO N. 20 — 1° ANDAR — TELEPHS.: 3-3566 e 4-5351.
CARGA INCL., INFLAMMAVEIS (ao Costado) pelo Armazem 5 do Cáes do Porto. Phone: 4-4102 — 4-4173.

SUL
"Araranguá"
Sairá no dia 7 de março (quarta-feira) ás 15 horas, para:
SANTOS, 6ª-feira
RIO GRANDE, Sabbado
PELOTAS, Sabbado
PORTO ALEGRE, Domingo
Proxima saida Aratimbó, no dia 14 de março.

NORTE
"Aratimbó"
Sairá quinta-feira, 1° de março ás 10 horas, para:
VICTORIA, 6a-feira
BAHIA, Domingo
MACEIO', 2ª-feira
RECIFE, 3ª-feira
CABEDELLO, 4ª-feira
Proxima saida: Araranguá em 8 de março.

"CAMPINAS"
Sairá no dia 7 de março, para:
Santos, Rio Grande, Pelotas e Porto Alegre.

"CTE. CASTILHO"
Sairá no dia 2 de março, para:
Bahia, Maceió, Recife, Cabedello, Natal, Fortaleza, Maranhão e Pará.
Recebe cargas para Santarém, Obidos, Parintins, Itacoatiara e Manáos, com baldeação no Pará.

Para cargas, fretes e seguros com o agente LUIZ PORTUGAL — R. Visconde de Inhaúma 38-1° — Teleps.: 3-3268—3-1207.

PASSAGENS:— (na Av. R. Branco, 20 (S. A. V. L.) Av. R. Branco, 21, teleph.: 4-2785
Embarques de passageiros pelo Armazem 5 do Cáes do Porto.

O Vasco da Gama Treinou Para a Peleja Com o Palestra Italia

Preparando-se para Enfrentar o Palestra, o Vasco Deu um Treino Que Indicou a Forma do Team

Como Agiu o Quadro — Fausto Teve Uma Actuação Surpreendente — O Que o Exercicio Indicou — Onde Residiram as Falhas — Os Goals — Outras Notas

Gringo

Um aspecto de grande tarde de campeonato: uma multidão no Stadium, o mesmo ar de espectativa ansiosa. Ninguem diria que se tratava de um treino — um simples treino antes das actividades officiaes. Uma hora antes os bonds passavam cheios, formara-se uma fila interminavel de automoveis. Mesmo a ameaça de chuva não intimidava os torcedores. Tanto que á hora do exercicio o Stadium apresentava um aspecto quasi de gala. Por que toda essa curiosidade? A pergunta seria uma imprudencia enorme deante de qualquer dos torcedores que acudiam á cancha de São Januario.

— Então não sabe?!

Deante de um espanto tão grande e possivelmente impregnado de uma certa hostilidade, viria a timidez natural de quem commette uma "gaffe".

— E' o treino do Vasco, homem.

Um treino sim, mas com attracções de uma verdadeira peleja. A primeira exhibição publica de Leonidas, Gradim e Domingos, por exemplo. Quem não teria curiosidade de rever os dois cracks que passaram uma "estação" em canchas estrangeiras? E ver Gradim com a camisa preta (como ella lhe ficaria?). De resto, mais uma semana e os camizas pretas enfrentarão o Palestra.

O treino foi o penultimo de preparação, para o cotejo. Esta semana o Vasco só poderá dar mais um exercicio. Justifica-se assim o movimento verificado ante-hontem no Stadium, tanto mais que se tratava da primeira opportunidade que se offerecia ao publico de vêr de perto as attracções annunciadas.

O QUE O TREINO INDICOU

O treino dos camizas pretas agradou plenamente. Serviu para mostrar que o entendimento entre as linhas se torna cada vez maior. Por outro lado, os technicos poderam vêr que quasi todos os elementos estão no logar que lhes cabe.

Foram notados, apenas, dois pontos duvidosos: os extremas. A actuação de nenhum dos que treinaram, contentou. Bahiano teve impetuosidade e enthusiasmo: mais não cumpriu o trabalho que cabe a um homem da sua posição. Passou as bolas sem a justeza necessaria ou fóra do momento, sendo, de resto, um prodigo desperdiçador de opportunidades. Carreiro complicou a sua funcção. Quando deveria demorar o menos possivel com a pelota, servindo os companheiros com a presteza necessaria, detinha-se em floreios inuteis, preciosismos que só serviam para difficultar as incursões.

Bahia, tambem não convenceu. Mesmo depois da experiencia em Montevidéo, ficou-lhe o vicio dos arabescos no jogo, das corridas espectaculares mas improductivas. No resto, como já accentuámos, o onze do Vasco agrada. O trio final esteve firme, intervindo sempre com opportunidade.

Domingos, não teve "chance" para apparecer, mas nos momentos em que interveiu, demonstrou a mesma segurança de antes e aquella sua alta noção de jogo.

Italia, appareceu com mais mobilidade e mesmo mais firme.

Reys esteve magnifico, cumprindo uma actuação sem falhas.

Fausto, a grande figura da cancha

Na linha média, a grande figura foi Fausto, que, aliás, appareceu como o maior homem em campo.

Sua performance póde ser considerada impeccavel.

Quando Fausto reapparecer no campeonato passado era commum a pergunta: — "E' o mesmo?"

Agora, não cabe a interrogação. Se não bastassem tantas outras provas, se poderia apontar a da sua exhibição no segundo terino do Vasco para o campeonato de 1934. Gringo esteve firme e Mola surpreendeu com uma actuação muito além da espectativa. No ataque, Leonidas confirmou a actuação passada. Delle se póde dizer que foi uma conquista excepcional do Vasco. Marcou dois goals notaveis. Gradim teve uma actividade orientadora, magnifica. Preparou innumeras opportunidades. Russo entendeu-se bem com Leonidas e Gradim. Aliás, o trio constituiu um dos pontos altos do team.

Os pontos foram conquistados por Leonidas (2), Russo e Carreiro.

O treino terminou com a victoria do quadro principal, por 4 x 1.

Antes Que Cheguem os Craks da Argentina

OS TREINOS NÃO PODERÃO INDICAR QUAES AS POSSIBILIDADES DO AMERICA NO CAMPEONATO

Martim

Os treinos do America não têm tido muita utilidade. Com o team ainda sem a base necessaria, só podem reservar o merito de conservar a forma de determinados jogadores. Sabe-se que o problema do quadro rubro ainda está por resolver.

Varios pontos constituem interrogaçao. Qual será a zaga? Qual será o arqueiro? Quaes serão os pontas? Quaes serão os meias? Os technicos se preoccupam com traçar normas de jogo, emquanto é facil vêr o que o principal é o conhecimento do quadro. De nada adeantarao as tacticas complexas, os ataques em W, os planos de defesa, desde que o team que vem treinando não é o que jogará.

Qualquer autoridade americana que se interrogue sobre os elementos effectivos do team, dirá quatro ou cinco nomes no maximo. Canali, Martim, Fernando, Nabor — e quem mais? Talvez Curto seja aproveitado, o mesmo podendo acontecer a Carola. Mas, ainda assim, teremos muitos problemas a resolver. E a proposito, cabe uma pergunta: que terá conseguido, até agora, Armando Martins, na Argentina? Ao que soubemos, ainda não vieram noticias positivas dos resultados obtidos. Armando Martins levou varios nomes, entre os quaes Rivarola e Capuano. A vinda de Rivarola tornou-se muito difficil. Já com Capuano não acontece o mesmo, visto que elle brigou com o seu club, que é o Estudiantes de la Plata.

Carolla

Fernando

Antes que cheguem os cracks mandados buscar no Prata, nada se poderá dizer do quadro americano. A não ser que sejam feitas novas acquisições por aqui, para que os effectivos não se percam entre elementos que se apresentam sem possibilidades de integrar o quadro official.

PHYMATOSAN
AGE
COM SEGURANÇA
NA
FRAQUEZA PULMONAR

Talco ao Lysoform
(LYSOTALCO)
Não é simplesmente um talco perfumado.
Estudado, elaborado sob a orientação de Medicos especialistas, é uma preparação scientifica de uma efficiencia incomparavel em todas as manifestações cutaneas, e especialmente destinado ás Creanças e Senhoras.
CONSULTE O SEU MEDICO
Todas as boas pharmacias e drogarias têm os
"PRODUCTOS LYSOFORM"
CASO NÃO ENCONTRE, TELEPHONE PARA 4-4740
INDICAREMOS O FORNECEDOR MAIS PROXIMO.

Inclua no seu enxoval
As Tres Luas de Mel
Livro de Custodio de Vi-
veiros
EDITOR CALVINO FILHO

RAPAZIADA AMIGA
CUIDADO COM AS SURPRE-
ZAS DO CARNAVAL
A injecção seccativa
Macedo
Resolve tudo isto — E' de ef-
feito immediato na GONOR-
RHE'A CHRONICA OU RE-
CENTE.

THEATRO RECREIO
HOJE — A's 20 e 22 horas — HOJE
Continuação do ruidoso exito
"FLORES A' CUNHA!"
Original de ALVARO PINTO e MARIO LAGO
Brilhante apotheose apresentando a
"BATALHA DO RIACHUELO!"
Exito de JOAO DE DEUS no "VELHO MARUJO!"
ARACY CORTES e ITALA FERREIRA, bisadas!
Amanhã e Sempre:
"FLORES A' CUNHA!"

BEBAM CAFE' GLOBO O MELHOR E O MAIS SABOROSO
BOM ATE' A ULTIMA GOTA!

Com «Bolsa» Para o Vencedor Vão Cruzar Luvas Sabbado, Antolin Rodrigo e Rubens Soares

A RESPONSABILIDADE DE RUBENS SOARES NESSE COMBATE — AS DIFFICULDADES PARA A ASSIGNATURA DOS CONTRATOS — OUTRAS LUTAS

Sabbado, á noite, o Stadium Riachuelo, quando ia ser iniciada a luta principal entre Rubens Soares e Joe Andre, surgiu um desafio.

Antolin Rodrigo subiu ao ring e desafiou Rubens Soares para uma luta com toda a bolsa para o vencedor.

Immediatamente o presidente da Empresa Pugilistica Carioca, sr. Jeronymo Moraes, entrou em entendimento com os managers de Antolin e Rubens Soares, srs. Bertys Perry e Antonio Mendes.

DIFFICULDADES PARA A ASSIGNATURA DOS CONTRATOS

Baseado no desafio de Antolin Rodrigo, Antonio Mendes propoz que fosse de facto, toda a bolsa para o vencedor. Acha elle que o seu pupillo Rubens Soares, póde, perfeitamente, vencer o hespanhol. Bertys Perry firmou-se no proposito de que o perdedor devia receber, pelo menos, uma pequena importancia a titulo de custear os treinos. Antonio Mendes retruca e a discussão prosegue na thesouraria da Empresa e os dois managers chegam a se alterar. Mendes então diz a Bertys:

— O seu pupillo foi o autor da proposta de bolsa para o vencedor e a mim só resta aceitar a proposta. Quero uma bolsa de 6:000$000 para o vencedor. Este é o meu proposito, daqui não sairei.

Bertys Perry reflecte um pouco e responde:

— Vamos conseguir da Empresa 5:500$000 para o vencedor e 500$000 para o vencido. Assim tudo estará bem, pois o perdedor não soffrerá um prejuizo total.

Mendes insiste em apanhar a palavra de Antolin Rodrigo e não quer aceitar a contra-proposta de Bertys Perry. O sr. Jeronymo Moraes intervem e a custo fica resolvido que a luta seja feita com a bolsa ao vencedor, da seguinte fórma: O vencedor receberá 5:500$000 e o vencido 500$000.

COMO SE APRESENTARAO OS DOIS HOMENS

O contrato foi assignado hontem nos escriptorios da Empresa Pugilistica Carioca e por elle está estabelecido que Rubens Soares se apresentará na categoria dos médios e Antolin Rodrigo na dos meio-médios. As luvas para ambos serão de quatro onças e a luta ficou estipulada em 10 rounds.

A RESPONSABILIDADE DE RUBENS SOARES NA LUTA DE SABBADO

Antolin Rodrigo é vencedor de Victor Manini, Brasilino Fino e Hugo Italo. E' elle o que se póde classificar de um meio-médio "indigestão". Rubens vae enfrental-o com grande responsabilidade, pois sendo do peso médio como é, terá que se empregar a fundo para vencel-o e conseguir a invejavel somma da bolsa em jogo. Um e outro têm responsabilidades e interesses a defender, mas os de Rubens, são bem mais elevados, já pelo seu nome no nosso ambiente pugilistico, já pela sua categoria de mais pesado que o seu desafiante. Das ultimas lutas que Rubens têm disputado, essa de sabbado é, a rigor, a de maior responsabilidade para a sua carreira.

ADÃO SANTOS ENFRENTARA' VIRGOLINO NA SEMI-FINAL

Adão Santos, o Gaucho de Bronze, que vem de fazer uma serie de lutas no Rio Grande do Sul, vae subir ao ring para enfrentar Virgolino de Oliveira, numa luta em 10 rounds.

Adão é um boxeur muito conhecido do nosso publico e as suas lutas destacam-se pela violencia.

Virgolino está em grande forma e vem de vencer em São Paulo dois bons boxeurs, que são Victor Manini e Angelo Ledoux. São dois meio-pesados que se movimentam com facilidade e assim devem empolgar.

WALDEMAR JANUARIO VAE CRUZAR LUVAS COM CARLITO

Waldemar Januario vae cruzar luvas com Carlito, num match em 8 rounds, com luvas de quatro onças. Carlito é um dos pupillos de Angelo Ledoux e em Santos tem feito successo, enfrentando bons boxeurs. Waldemar Januario já o publico conhece e sabe-o capaz de agradal-o.

RODRIGUES LIMA LUTARA' COM EDMUNDO PIRES

Rodrigues Lima, o discipulo amado de Izidro Sá, vae enfrentar na reunião de sabbado, no Stadium Riachuelo, o boxeur Edmundo Pires, pupillo de Kid Marques. Os dois "pegam" forte e se empregam a fundo em busca do triumpho. Rodrigues Lima cumpriu, como amador, um record dos mais brilhantes e agora na classe dos profissionaes vem abrindo caminho a uma nova serie de triumphos.

Rubens x Joe André

Ao contrario do que se esperava, constituiu uma decepção o combate Rubens x Joe André.

Quantos na noite de sabbado ultimo se endereçaram ao estadio da rua Riachuelo, aguardavam presenciar na peleja final um match movimentado, cheio de phases de sensação.

Mas, o mòdo de pensar e de aguardar um desfecho espectacular para esse encontro, por quantos o assistiram, desfez-se ao soar o "gong", no ultimo segundo do decimo assalto.

A presumpção geral era a de que Rubens Soares cairia, até o oitavo assalto.

Dados os precedentes de Joe André, quando de sua estréa com Antonio Rodrigues, quem assim pensasse não estaria errado.

Acontece, porém, que, como já disse, presenciei um Rubens preparado, pelejando contra um Joe André, sombra do Joe André que caiu para Antonio Rodrigues.

Rubens Soares vencendo seu adversario, não o fez conforme o poderia ter feito.

Faltou-lhe intelligencia. Desde o 4º "round" que innumeras opportunidades se lhe depararam para uma victoria por "knock-out".

Todavia, nenhuma foi aproveitada.

Tendo a convicção de que estava vencendo a peleja, o boxeur patricio não se aventurou a um ataque cerrado.

Esperou, durante os dez "rounds" que o francez lhe attingisse para, então, contragolpear.

A tactica deu-lhe a victoria, pela morosidade e precaução desenvoltas por André.

Fosse outro o adversario e Rubens a estas horas, em vez da victoria, estaria com uma derrota em seu record.

Pires e Sanlez, semi-finalistas, fizeram um melhor combate.

Ambos são aggressivos.

Pena é que Sanlez tenha abusado da cabeça.

Tivesse o combate sido isento dessa intromissão illicita, recurso usado e abusado pelo boxeur hespanhol e essa pugna teria sido a melhor da noite.

Ao proclamar-se a decisão, fiquei perplexo.

Pires foi esbulhado de uma victoria obtida, effectivamente, por diminuta margem de pontos.

Mais uma vez, a tabella de contagem de uso privado da Commissão, quando eu a julgava na Sapucaia, veiu á scena.

Brasilino, que com tanta infelicidade estreou em rings cariocas, mais uma vez foi considerado vencido.

Desta feita, porém, por desclassificação.

E não podia ser de outra forma.

Cinco "fouls", tres dos quaes commettidos com as pernas, constituem uma boa margem para "veredictum" desta natureza.

A Commissão, posteriormente, resolveu suspender a bolsa do boxeur paulista.

Deixo, á margem, esse pormenor.

Palestine, medindo-se com Antonio Portugal, obteve um triumpho inesperado... por "knock-out".

Cumpre-me, daqui, salientar a forma em que reappareceu o pugilista peruano.

Caso os treinos continuem a ser a sua unica preoccupação, Palestine ainda poderá ser o Emilio Palestine que conheci e vi actuar em 1928, em Fortaleza.

O melhor combate do programma de sabbado ultimo, foi o primeiro.

Fizeram-no dois "amadores".

Embora despidos de technica, Manoel Villanova e Manoel de Souza supprimam este pormenor com uma valentia digna de encomios, trazendo a assistencia suspensa durante os quatro assaltos que sustiveram.

Villanova acabou vencendo.

O outro combate teve Carvoeiro como seu triumphador.

Aliás, esse resultado já era aguardado, dada a carencia de "fibra" de que se resente Kid Braz.

Amanhã, o "Proveito do Momento".

SWING

Isidro e Loffredo numa luta que está empolgando a cidade

O QUE REPRESENTA A PELEJA' — FRANCK CRUZ ESTREARA' — O REAPPARECIMENTO DE PENA — OUTRAS NOTAS

Balthazar Cardoso que, pela segunda vez, se defrontará com Gabriel Pena

Não ha exaggero na affirmativa de que a peleja Izidro e Loffredo está preoccupando toda a cidade. Por outro lado pode-se dizer que poucas vezes uma luta terá apresentado tantos motivos de attracção.

Ha uma disputa de supremacia que não interessa apenas aos adversarios. O caso de Loffredo, por exemplo. Já se accentuou que elle subirá ao ring como uma expressão legitima do nosso box. Dahi porque o cognominaram a "Esperança Brasileira". Na verdade Loffredo apresenta credenciaes que o recommendam como um verdadeiro campeão e nada mais justo do que o titulo que lhe deram como um motivo de estimulo. Por seu lado, Izidro tem a defender o prestigio adquirido na America do Norte. De resto, é virtualmente o campeão portuguez da sua categoria. Já se fazem apostas em torno do resultado da peleja, o que serve como um indice do interesse que o publico manifesta.

O REAPPARECIMENTO DE GABRIEL PENA

Gabriel Pena reapparecerá no dia 10, no Stadium Brasil. Lutou ha tempos em nossos rings, tendo cumprido uma bella campanha, quasi toda de victorias. Só soffreu uma derrota: frente a Balthazar Cardoso. E é justamente Balthazar o seu adversario no dia 10. Uma luta de grande attracção como se vê.

FRANCK CRUZ NUMA BOA LUTA COM SERAPHIM CARDOSO

Franck Cruz enfrentará Seraphim Cardoso numa luta magnifica. O cubano é um boxeur de recursos notaveis e segundo tudo indica, conquistará logo o nosso publico. Seu record é dos melhores.

O REAPPARECIMENTO DE RUHMANN

Ruhmann reapparecerá em condições surpreendentes de forma.

-:- TURF -:-

JOCKEY CLUB BRASILEIRO

PROJECTO DE INSCRIPÇÃO .PARA A 8ª REUNIÃO, EM 3 . DE MARÇO DE 1934

Premio "Zinga" — 1.400 metros — 5:000$000 — Para potrancas nacionaes de 3 annos, sem victoria no paiz. Pesos da tabella.

Premio "Palmares" — 1.000 metros — 3:000$000 — Para animaes nacionaes de 4 annos que não hajam ganho mais de 10:000$ em premios, no paiz. Pesos da tabella. Descarga de 3 kilos aos sem victoria no paiz.

Premio "Bolivar" — 1.600 metros — 4:000$000 — Para animaes nacionaes de 3 annos, sem mais de uma victoria no paiz, com exclusão dos vencedores de prova classica. Pesos da tabella.

Premio Patati — 1.400 metros — 3:000$000 — Handicap para os seguintes animaes com descarga para aprendizes: Karina 56 kilos — A Batalha 54 — Zelaya 54 — Ubá 54 — Jemopotyr. 53 — Yamagata 52 — Lampreia 52 Acuerdo 52 — Alpina 51 — Seciliana 51 e Diagonal 50.

Premio "Legislador" 1.500 mts. — 3:000$000 — Handicap para os seguintes animaes com descarga para aprendizes: Kleops 56 klos — Little Jack 53 — Brasil 53 — A l t e r o s a 53 — Susie 52 — Patati 52 — Pirata 52 — Fineza 51 — Claro de Luna 50 — Colméa 50 — Marquita 50 — Alhambra 50 — La Malaguena 50 — Saucy Sally 50 e Transvaliana 50.

Premio "Blue Star" 1.600 mts. — 3:000$000 — Handicap para os seguintes animaes com descarga para aprendizes: Massiço 56 kilos — Arapogi 55 — Trahidor 55 — Tracajá 53 — Solteirinha 53 — Jundiá 53 Lentejoula 52 — São Sepé 52, Legislador 52 — Pharaó 51 Bonete Azul 50 Carta Branca 50 — Macá 50 e Ribatejo 50.

Premio "Zelaya" — 1.600 mts. — 3:000$000 — Handicap para os seguintes animaes com descarga para aprendizes: Palospavos 56 kilos Portenã 56 — Phebo 56 — Crepusculo 56 — Yak 56 — Itu' 54 — Primeiro 54 — Plume Dorée 53 — Yonne 53 — Blue Star 52 — Roulien 52 — Marat 51 — Marlena 50 — Jaçatuba 50 e Cartier 50.

Premio "Benemerito" 1500 mts. — 3:000$000 — Handicap para os seguintes animaes com descarga para aprendizes: — Dycke ex-Mickey 56 kilos — Anangel 56 — Kassinia 56 — Ulysses 56 — Queirolo 55 — Dux 54 — Araxita 53 — Alsaciano 52 — Cuauhtemoc 50 — Visette 50 — Mani 48 — Dollar 48 e Bolichero 48.

PROJECTO DE INSCRIPÇÃO .PARA A 9ª REUNIÃO, EM 4 . DE MARÇO DE 1934

Premio "Karina" — 1.400 metros — 5:000$000 — Para pôtros nacionaes de 3 annos, sem victoria no paiz. Pesos da tabella.

Premio "Fagulha" — 1.600 metros — 4:000$000 — Para animaes nacionaes de 3 annos sem mais de 2 victorias no paiz, com exclusão dos vencedores de prova classica. Pesos da tabella. Descarga de 3 kilos aos ganhadores de uma carreira.

Premio "Martillero" — 1.300 metros — 4:000$000 — Para animaes estrangeiros de 3 annos, sem victoria no paiz. Pesos da tabella.

Premio "Yolanda" — 1.500 metros — 4:000$000 — Para animaes estrangeiris de 4 annos e mais sem victoria no paiz. Pesos da tabella. Descarga de 1 kilo por grupo de tres carreiras perdidas aos que hajam corrido tres ou mais vezes no Jockey Club Brasileiro.

Premio "Concordia" — 1.600 metros — 4:000$000 — Handicap para os seguintes animaes: — Gravatá 56 kilos — Joy 56 — King Kong 54 — Kodack 54 — Tout Ank Amen 54 — Ives ex-Cairelito 52 — Martillero 52 — Xaréo 52 — Benemerito 52 — Astro 51 — Vicentina 50 — Aveiro 48 e Cabochard 48.

Premio "Pebete" — 1.600 metros — 4:000$000 — Handicap para os seguintes animaes: — Balzac 56 kilos — Zirtaeb 54 — Plathero 54 — Navy 52 — Kid 52 Tiraoteu 52 — Aga Khan 52 — Kamarada 52 — Rex 51 — Universo 51 — Tupinambá 51 e Anonymi 50.

Premio — "Navy" — 1.500 metros — 4:000$000 — Handicap para os seguintes animaes: — Manver 56 kilos— Xerem 56 — Panam 56 — Cossaco 56 — Assis Brasil 54 — Irigoyen 54 — Concordia 52 — Yéa 52.

Premio "Conjurado" — 1.600 metros — 4:000$000 — Handicap para os seguintes animaes: — Yatagan 56 kilos — Tritonia 53 — Capacete de Aço 52 — Bellote 51 — Vexilo 51 — Tarso 50 — Lord Breck 50 — Jecyron 50 — Twimbar 50 — São Salvador 50 e Tomyrim 48.

Premio "Tropical" — 1.600 metros — 4:000$000 — Handicap para os seguintes animaes: — Gin Puro 56 kilos — Despichado 56 — Insurrecto 54 — Yolanda 53 — Servidor 53 — Séa 50 — Kazoo 52 — Facelia 50 — Pebete 50 e Ritual 48.

Premio "Supplementar" 2.200 metros — 5:000$000 — Handicap para os seguintes animaes: — Lakin 56 kilos — Conjurado 56 Fifa 54 — Hoquendo 54 — Caton 51 e Le Roi Noir 48.

As inscripções serão encerradas hoje, terça-feira 27, ás 17 horas.

PHILIPS — Valvulas e radios. Não comprem sem verificar nossos preços. — Rua Assembléa, 106 — Tel.: 2-8899

As Corridas em São Paulo

ZEUGMA LEVANTOU O CLASSICO BARÃO DE PIRACICABA

O atraso de nossa "elevage", a parcimonia com que os haras do interior do paiz contribuem para o effectivo turfista das cidades, está tendo um reflexo eloquente nesta série de classicos desinteressantes, para animaes nacionaes, que o Jockey Club Paulistano vem fazendo realizar.

Actualmente, representam esta especie de provas, reduzidas, na maior parte das vezes matches ou "walk-overs", as vistas com maior desattenção ou desdem pelos nossos turfmen. Producção desegual, cheia de altos e baixos, como foi a de 1933, outro destino não nos podia estar reservado, senão o de assistir estes espectaculos insipidos e sensabores.

A turma iniciada no anno anterior, quanto ao nivel attingido pelos expoentes, enchera todas as medidas, ou melhor, revelara-se, sob este aspecto, como das melhores destes ultimos annos. Zaga, Serinhaem e Jacutinga, repetimos, difficilmente encontrarão em 1934 no campo dos nacionaes adversarios que os superem.

O miolo da producção, entretanto, o nucleo de valores médios, isto é, o grosso da geração resultou lamentabilissimo, vindo dahi esta precariedade dos classicos destinados aos "tres annos".

Presente em qualquer prova um dos expoentes, os proprietarios dos demais elementos retraem-se, de immediato, nem chegando a cogitar de inscrever seus representantes. E' esta a situação que estamos presenciando nos classicos paulistas em que Zaga interfere, quando muito acompanhada de um adversario.

Poz vezes, Jacutinga sáe á arena para enfrentar a tordilha, e ahi o caso muda de figura, pois embora circumscripta a carreira a dois nomes, sabe-se que especie de peleja as duas irão travar. Não é este, porém, o caso dos recentes classicos para "tres annos", o ultimo dos quaes teve logar ante-hontem, na Moóca. Apenas Janota se atreveu a enfrentar a representante do stud Paula Machado, que mais uma vez, por conveniencias de coudelaria cedeu o papel de victoriosa a uma companheira de stud, no caso a bôa Zeugma, que se apresentava, este anno, pela primeira vez a correr.

A filha de Milady representa a verdadeira aristocracia deste contingente de valores médios, que succede aos leaderes, e quasi o rehabilitaria, aos nossos olhos, se não importasse este levantamento, p r e c i p u a mente numa questão de numero.

Varios foram os triumphos obtidos pela neta de Polymelus, na temporada passada, dos quaes um mesmo sobre Jacutinga, é verdade, que na occasião, bastante diminuida. Em fórma a filha de Miau, a companheira de Zaga jamais chegou a inquietal-a, o que, entretanto, não a impediu de grangear a bôa reputação que hoje desfruta.

A conveniencia da tordilha não vencer o classico de ante-hontem, está na sobrecarga que se lhe evita no G. P. "14 de Março", onde Jacutinga lhe terá que dispensar 5 kilos, por haver levantado o "Derby Paulista".

A prova em que os productos de "dois annos" iam actuar pela segunda vez, foi levada de vencida pela favorita, a quem apenas um contratempo de partida, impedira de levantar a primeira.

Nesta occasião, entretanto, seu companheiro Manequinho, salvára do fracasso, as côres da coudelaria defendida por ambas, apesar de tambem não partir favorecido.

Como em privado a potranca demonstrava grande superioridade sobre o potro, ficou logo estabelecido como seria destacado o seu papel no premio ganho por Manequinho, se saisse em condições.

Raciocinando, desta maneira, os turfmen paulistas não hesitaram em fazel-a favorita ante-hontem, e andaram com inteiro acerto, pois o triumpho lhe coube em lisonjeiras condições, já que, marcou, em pista pesada tempo superior ao de Manequinho, 50".

Huran, descende do destacado reproductor Thermogene e da egua Hortense, filha de Bonspiel.

1º PAREO — Grande Premio "Barão de Piracicaba" — .... 10:000$000 e 2:000$000 — Distancia: 2.000 metros.

1º logar Zeugma, Gonzalez; 2º. Zaga, Molina; 3º, Janota Batista.

Tempo: 132" 1|5.

Rateios: 10$000; duplas, .. 10$700.

Movimento do pareo: Réis 1:015$000.

2º PAREO — Premio "Consolação" — 3:000$ e 600$000 — Distancia: 1.500 metros.

1º logar, Corintho, A. Molina; 2º, Quimbombó, E. Silva; 3º Eira, Batista.

Tempo: 99" 3|5.

Rateios: 46$100; dupla 81$900

Movimento do pareo: Réis 7:910$000.

3º PAREO — Premio "Initium" — 4:000$ e 800$000 — Distancia: 600 metros.

1º, Huran, Gonzalez; 2º, Audaz, Biernascky; 3º, Katete, S. Batista.

Tempo: 50".

Rateios: 16$000; dupla 16$300.

Movimento do pareo: Réis 11:705$000.

4º PAREO — Premio "Experiencia" — 3:000$ e 600$000 — Distancia: 1.450 metros.

1º, Miss Primrose, Batista; 2º, Jaguary, A. Molina; 3º Embaixatriz, Marto.

Tempo: 95" 1|5.

Rateios: 118$800; dupla, ... 57$500.

Movimento do pareo: Réis 20:165$500.

5º PAREO — Premio "Animação" — 4:000$ e 800$000 — Distancia: 1.450 metros.

1º logar, Tupaceretan, A. Molina; 2º, Quintero, Batista; 3º Fagulha, Fernandez.

Tempo: 94" 1|5.

Rateios: 15$200; dupla, 48$700.

Movimento do pareo: Réis 18:770$000.

6º PAREO — Premio "Mixto" — 3:000$ e 600$000 — Distancia: 1.650 metros.

1º logar, Dog of War, Garrido; 2º, Xeremias, Batista; 3º Zorilla, Medina.

Tempo: 109" 2|5.

Rateios, 18$900; duplas, ... 19$900.

Movimento do pareo: Réis 27:405$000.

7º PAREO — Premio "Extra" — 3:000$ e 600$000 — Distancia: 1.500 metros — 1º logar, Helvetia, Crespo; 2º, Kermesse, Montanha; 3º, Hera, Batista.

Tempo: 98" 2|5.

Rateios: 48$300; duplas .... 40$200.

Movimento do pareo: Réis 26:175$000.

8º PAREO — Premio "Excelsior" — 3:500$ e 700$0000 — Distancia: 1.650 metros.

1º logar, Concordia, A. Molina; 2º, Saturno, Medina; 3º Westchester, Napo.

Tempo: 109".

Rateios: 27$100; duplas, ... 48$000.

Movimento do pareo: Réis 29:235$000.

9º PAREO — "Combinação" — 3:500$ e 700$000 — Distancia: 1.805 metros.

1º logar, Allain, Garrido; 2º, Arabe, Mendes; 3º, Capucino, Montanha.

Tempo: 118" 2|5.

Rateios: 220$100; duplas, ... 212$000.

Movimento do pareo: Réis 31:440$000.

10º PAREO — "Supplementar" — 3:000$ e 600$000 — Distancia: 1.650 metros.

1º logar, Visconde, Medina; 2º, Legislador, Godoy; 3º Traidor, Fernandez.

Tempo: 109".

Rateios: 23$300; duplas, ... 51$000.

Movimento do pareo: Réis 33:250$000.

Movimento geral das apostas: 207:205$000.

Raia pesada.

Para disputar o G. P. "Jockey Club"

Afim de tomar parte no G. P. Jockey Club, onde correrá em parelha com Hallali, segue hoje para São Paulo o platino Sueno Largo, a quem a pista de areia e a extensão do percurso devem facilitar muito a acção.

A vinda de Misuri para o Brasil

A proposito da vinda de Misuri para a nossa capital, o jornal "Noticias Graficas", que se edita em Buenos Aires, publicou o seguinte telegramma, que subordina ao titulo: "Consesuencias del distanciamento de Misuri":

Montevidéo (De nuestro corresponsal). — No conforme con la resolución que privó a Misuri de su legitima victoria en el Gran Premio Municipal, disputado en domingo ultimo en el hipódromo de Maronas, su cuidador y copropietario, José Santos Riestra, ha resuelto no hacer disputar al hijo de Stayer ninguna carrera más en este circo. Misuri será enviado a Rio de Janeiro en la primera quincena de abril, a fin de hacerlo disputar en aquel hipódromo una importante carrera en el mes de junio, cuyo premio al vencedor será de 300 contos.

En cuanto a la noticia dada en Buenos Aires, y por la cual se da como seguro el viaje de los pupilos del stud Jorgito, Aliviado, Misuri y Providencia, estamos en condiciones de desmentirla. Aliviado y Providencia seguirán corriendo por ahora en Maronas, y en cuanto a Misuri seguirá en Maronas hasta tanto se resuelva su envio a Rio de Janeiro".

FORMIGUINHAS CASEIRAS

Só desapparecem com o uso do unico producto liquido que attrae e extermina as formiguinhas caseiras e toda especie de baratas.

"BARAFORMIGA 31"

Drogaria Baptista

Rua 1º de Março, 1o.

Casa mobiliada em Ipanema

Aluga-se, por 4 ou 5 mezes, a casa da rua Prudente de Moraes n.º 722, com duas salas, tres quartos, banheiro completo, garage e demais dependencias, completamente mobiliada, com bom e luxuoso radio, geladeira electrica e todo conforto necessario a familia de ratamento. Ver e tratar na mesma.

O Destino nas Linhas das Mãos

Como o Professor Floryal Vê o Futuro dos Leitores do DIARIO CARIOCA

Encerro hoje o consultorio em que, através das columnas do DIARIO CARIOCA, attendi, aos innumeros leitores deste bem feito matutino da metropole brasileira, uma das glorias, sem favor, da imprensa do Brasil.

Antes, porém, de dar por finda a minha missão nessa folha, cumpre-me um dever.

Fugiria eu aos mais comesinhos principios da amizade e do reconhecimento se, respondendo as ultimas consultas que me foram enviadas, não as encabeçasse de algumas palavras, exteriorizando a minha sincera gratidão pela acolhida dispensada á minha pessoa por esta folha.

Outrosim, agradeço a confiança depositada em minha pessoa pelos innumeros consulentes da chirosophia.

A exiguidade de tempo com que lutei, forçou-me a uma resposta em que, attendendo o innumero de remessas de impressões palmares e o factor acima exposto, pudesse satisfazer de um modo geral a quantos se endereçaram á mim.

Explicada desta fórma o porque da synthese das minhas respostas, vou reportar-me as razões que me forçaram a esta introducção.

Aos directores deste jornal, aos seus redactores, auxiliares de redacção e corpo typographico, os meus sinceros agradecimentos.

A fidalguia no trato e attenções com que sempre me distinguiram, trouxeram-me a convicção do espirito de sinceridade de que são possuidos esses dedicados servidores de nossa imprensa, desvanecendo-me sobremodo o testemunho de suas amizades.

E' com verdadeira saudade que dou por encerrada a minha missão nesta folha.

Mais do que os novos conhecimentos que ajuntaria aos que possuo, magôa-me o afastamento de amigos tão fidalgos.

A todos, indistinctamente, pois, os meus sinceros agradecimentos pelas attenções com que sempre me acolheram.

Outrotanto, aos meus consulentes.

A confiança depositada em mim, obriga-me a desculpando-me da brevidade que dei ás suas respostas, motivada pelas palavras expostas acima, agradecer-lhes tambem, enviando-lhes um grande abraço, no qual vae expresso todo o meu sincero reconhecimento.

Assim dando por encerrado o consultorio franqueado á minha pessoa pelo espirito moço, brilhante e patriotico de quantos trabalham no DIARIO CARIOCA, publico as ultimas respostas das derradeiras cartas que vieram ter ás minhas mãos.

Encerrada, pois, está minha missão através do nobre DIARIO CARIOCA.

Quantos queiram ainda se servir de meus serviços estarei ás suas ordens, em meu consultorio particular, á praça Tiradentes, 9, 1º andar.

A' todos, pois, mais uma vez, o meu sincero agradecimento.

PROFESSOR FLORYAL

N. 676 — D. B., 4, casada, 43 annos — Noto revezes nos 28, 38, 39 annos, dos 41 a esta parte phase regular e proseguirá com bem pequenas alterações até nos 48 annos, essa phase é meia desfavoravel; dos 30 até 37 annos, relativamente favoravel. O futuro é bom; espirito forte e persistente.

N. 677 — J. B. 4, brasileiro, 1924 — As linhas de sua mãozinha são boas entretanto, indicam certo indifferentismo pelos estudos, apesar de possuir intelligencia. Assim mesmo, o futuro não lhe será adverso posteriormente possuirá relativo interesse pelas sciencias, etc.

N. 678 — A. B. 4, casado, 1890, (E. Riachuelo) — Sua situação financeira tem sido sempre muito instavel; dos 34 até aos 36 favoravel, dahi em deante, porém, transtornou-se, e, se nesta immediação em que estamos não notou ainda uma pequena melhora está prestes; tem vindo com as finanças sempre escassas; dos 48 annos em deante, é bem regular; é um tanto melancolico, e ás vezes predomina o desanimo precedido este, de máos pensamentos contra si mesmo, peça a Deus forças e tudo será facil. Seu futuro ainda é de muita prosperidade e bem feliz, mormente após 1938.

N. 679 — Hygino Pinho, 47 annos (E. da Bahia) — Está na phase de muitos calculos, projectos e regular prosperidade; espirito forte, tenacidade, boa saude, feliz velhice. Não tema o futuro.

N. 680 — Lygina Soares de Pinho, 1928 — Sua palminha, indica ser possuidora de um genio pacatissimo, intelligente, espirito forte, bom temperamento. Será bem ambiciosa; o casamento não será muito cedo, nem com pessoa rica, ahi pelos 37 annos de edade, a saude póde balancear, denota certo perigo, é preciso tomar cuidado afim de evitar que degenere em transtorno maior; será até aos 26 annos um tanto indifferente aos flirts, entretanto noto que nessa phase, terá modificação e melhora finalmente.

N. 681 — Hercilia Soares de Pinho, 50 annos (E. da Bahia) — Os seus mappas, estão todos falhados ao centro. Vê-se mesmo assim que, é dotada de espirito forte, genio e temperamento bons, e não noto revezes nestas immediações, apenas as finanças um tanto justas. Velhice feliz e resignada.

N. 682 — Bartoldo Soares de Pinho, 1926 (E. do Rio) — Pelo schema de sua mãozinha, verifico que é muito travesso e genioso. Vê-se que não possue vocação para o cultivo das sciencias e, letras, entretanto não pretendo dizer em absoluto, que venha a ser um eterno analphabeto, cinjo-me apenas pelas indicações palmares, que me dizem que sua vida será pacata, porém bem intelligente; terá uma paixão aos 16 annos, outra aos 24 annos de edade. Indica casamento um tanto tardio.

N. 683 — B. G. A., 28 annos, solteiro, brasileiro — Sua vida financeira vem e está em relativo equilibrio, porém, é um tanto nervoso e sensualista; indica proximo dos 29 annos, um pequeno transtorno de pouca importancia, após isso, segue muito bem dos 16 annos a esta parte; tem soffrido o effeito de umas seis paixões amorosas e mesmo actualmente seu destino sobre o ponto de vista financeiro é superior.

N. 684 — Antenor Mathias, 45 annos, (E. E. Santo) — Espirito forte, genio e temperamento normaes; esperam-lhe alguns revezes de agora aos 46 annos, tambem 47, 48, porém, não serão de extrema gravidade, aconselho apenas certo cuidado em todos os negocios que fizer por esses tempos. Aos 46-47 annos, dedicará illicita affeição amorosa a uma mulher, e reinará provavelmente sobre si a maledicencia ou a censura; terá que ter muito cuidado, afim de evitar escandalos, e o futuro será bom se me equivoco dos 41 a esta parte, existe assumpto bem parecido com o acima referido.

N. 685 — Margarida Junqueira, 1899, solteira, brasileira — Estou de posse de seu amavel bilhetinho. Agradeço muito as boas referencias que me faz com respeito a primeira resposta o que muito me desvaneceu, sinto entretanto, ter-se extraviado seu mappa, e em virtude, não poder discorrer sobre o que me pede.

N. 686 — Jorge Abrahão, 1906 solteiro (syrio) — Seu mappa e annexos estão com excessivo decalque de fuligem.

N. 687 — Sebastião Barilo Filho, 1898. — Seu mappa está com muita fuligem; entretanto direi alguma coisa. As finanças dos 22 annos em deante, proseguirão uma rota favoravel, excepto alguns transtornos aos 28, 23, 29, 33, 35 annos, e alguns actualmente de pouca importancia; possue intelligencia clara, as sciencias mysticas o preoccupam assim como os sonhos propheticos e visões sobrenaturaes. Tambem impera bastante o pessimismo e a melancolia. Relativamente seu destino é favoravel.

N. 688 — Paulino Castro, 37 annos, casado, (Bauru', São Paulo) — Genio pacato, decisões lentas e certa timidez, intelligencia clara e culta; as finanças dos 31 annos a esta parte, são bem escassas, possue vocação para as sciencias, medicina mathematica, etc.; pelo esforço proprio, seguirá sobre o regular, é bem pessimista, desconfiado e, melancolico, dos 40 annos em deante será phase melhor; aos 48 annos ha alguns transtornos, passada essa época seguirá bem, tendo uma velhice, relativamente mais feliz do que foi na mocidade; esses desanimos, desencantos e muitas vezes aversão pela propria existencia, não equivale a nada, já está e ainda ficará mais calejado, no soffrimento moral e com o tempo não ligará a menor importancia a essas sugestões tão morbidas. Seu futuro é tão importante que o vae surpreender bastante. Coincidiu encerrar aqui a serie destas consultas.

FIM

ACADEMIA DE COMMERCIO

DECANA DO ENSINO COMMERCIAL

PRAÇA 15 DE NOVEMBRO — TELEPH. 4-5373

Quer ganhar sempre na loteria?

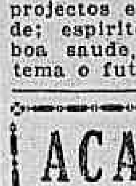

A astrologia offerece-lhe hoje a RIQUEZA. Aproveite-a sem demora e conseguirá FORTUNA e FELICIDADE. Orientando-me pela data de nascimento de cada pessoa, posso indicar os dias e os numeros com mais probabilidade... Mande seu endereço e 600 réis em sellos, para enviar-lhe GRATIS "O SEGREDO DA FORTUNA" — Milhares de attestados provam a sua efficacia. — Prof. PAKCHANG TONG. — Meu endereço: Gral. Mitre 2241. Rosario (Sta. Fe) — (Republica Argentina)

"Homem avisado meio salvado"

Este homem foi avisado do perigo que o ameaçava; sente-se agora mais forte, pois está apto a defender-se. O mesmo acontece ao nosso leitor amigo a quem avisamos dos perigos que corre o seu organismo, cujo apparelho urinario, sujo de residuos e impurezas, necessita de uma desinfecção em regra. HELMITOL, executa essa indispensavel limpeza, que assegura a saude actual e é garantia de uma velhice alegre e livre de achaques.

Helmitol — BAYER

RADIO — IRRADIAÇÕES DE HOJE

RADIO PHILIPS DO BRASIL

Das 10 ás 12 horas — Discos.

Das 13 ás 14 horas — Discos escolhidos.

Das 18 ás 18,45 horas — Discos selecionados.

Das 18,45 ás 19 horas — Quarto de hora da C. B. R.

Das 19 ás 20,30 horas — Discos especiaes.

Das 20,30 horas em deante — Programma Casé.

RADIO CLUB DO BRASIL

7,45 horas — Aulas de gymnastica pela professora Polly Wettl — Edição matutina da "A Voz do Brasil" — Discos selecionados.

12 horas — Discos variados.

16 horas — Edição vespertina da "A Voz do Brasil" — Discos selecionados.

18,45 horas — Quarto de hora da C. B. R.

19 horas — Discos selecionados.

20 horas — Programma do conjunto de Lupercio Miranda e M. Araujo: 1) L. Miranda — Chorando no pinho, chôro; 2) Minona Carneiro — Cajueiro — Embolada; 3) L. Miranda — Noite de minha terra; 4) M. Araujo — E lampa, é lampa — Embolada.

20,15 horas — Programma de Luiz Americano: 1) L. Americano — Numa seresta; 2) Tocando p'ra você; 3(F. Alves — Dono da minha vontade; 4) Linda Erica — Fox.

20,30 horas — Radio-theatro: Olga Navarro e Olavo de Barros.

20,45 horas — Programma pelo conjunto de Lupercio Miranda e M. Araujo: 1) J. Frazão — Chôro do velho — Chôro; 2) M. Araujo — Festa de Natá — Embolada, pelo autor; 3) L. Miranda — Vamos dansar — Chôro; 4) M. Araujo — Engenho Novo — Embolada.

21 horas — "A Voz do Brasil", o jornal falado de P. R. A. 3, sob a direcção do dr. Elba Dias, em ondas médias e curtas, simultaneamente pelas estações Radio Club do Brasil, Radio Internacional, Radio Club de Pernambuco, Radio Club de Sorocaba e Radio Commercial da Bahia.

21,30 horas — Programma pela senhorinha Victoria Bridi: 1) J. Machado — Felizes dos que têm fé; 2) Sivan — E' tempo de amar; 3) Castello Netto — Si eu amasse alguem; 4) J. Machado — Não se deve mentir ás mulheres.

21,45 horas — Radio-theatro: Olga Navarro e Olavo de Barros.

22 horas — Programma de Luiz Americano.

22,15 horas — Programma pelo conjunto de Lupercio Miranda.

22,30 horas — Noite-dansante irradiada directamente do Grill-Room do Copacabana Palace.

NOTA — Através de seu microphone, P. R. A. 3, fará divulgar, hoje, á noite o resultado do concurso de sketches, promovido pelo Radio Club do Brasil.

RADIO-RIO

8 horas e 30 minutos — Hora Certa — Jornal da Manhã — Noticias e commentarios — Ephemerides brasileiras do barão do Rio Branco.

12 horas — Hora certa — Jornal do Meio Dia — Supplemento musical.

17 horas — Hora certa — Jornal da Tarde — Quarto de hora infantil por Tia Beatriz — Supplemento musical.

18 horas — Previsão do tempo — Discos variados.

18 horas e 45 minutos ás 19 horas — Quarto de hora da commissão radio educativa da C. B. R.

19 horas — Hora certa — Jornal da Noite — Supplemento musical.

21 horas — Quarto de hora do professor José Oiticica.

21 horas e 15 minutos — Transmissão do studio, do XXII Concerto Symphonico da Temporad ade Concertos da Radio Sociedade.

RADIO EDUCADORA DO BRASIL

Das 14 ás 15 horas — Discos.

Das 18 ás 19.45 — Discos — Previsões do tempo.

Das 18,45 ás 19 hras — Quarto de hora educativo da C. B. R.

Das 19,45 em deante — Transmissão de discos selecionados — Notas de interesse geral.

RADIO OFFICINA AVILA

concertos de radios; automovel proprio para attender dia e noite — Tel. 2-9128

RUA REZENDE, 70

AMARELLÃO - OPILAÇÃO

Tratamento seguro e garantido com os comprimidos de PHENATOL — considerado ha annos entre os seus congeneres, o especifico da Opilação. Não exige dieta nem purgantes. A cura é confirmada pelo exame das fezes.

Com o emprego do — PHENATOL — e em seguida dos comprimidos de — FERRO ORGANICO — tem-se absoluta certeza da cura da Opilação e da Anemia produzida por essa molestia. A' venda em todo o Brasil. Correspondencia — Caixa Postal, 2.208 — RIO.

Electro - Ball

RUA VISCONDE DO RIO BRANCO, 51

O Melhor Esporte

Sempre

— AO —

ELECTRO-BALL

RUA VISCONDE DO RIO BRANCO, 51

Diario Carioca

Praça Tiradentes n.º 77 | Rio de Janeiro, Terça-feira, 27 de Fevereiro de 1934 | Anno VII — Numero 1.709

Procedimento Indigno

ROUBOU A' FELICIDADE DO LAR A INFELIZ MULHER, EXPLOROU-A DESAVERGONHADAMENTE, E NÃO SATISFEITO COM TANTA INFAMIA, ASSASSINOU-A FRIAMENTE

A policia do 20º districto policial teve conhecimento de acontecimentos muito graves.

O assassinio covarde de uma mulher indefesa, perpetrado na ladeira Pedro Antonio, por um individuo desclassificado, veiu revelar uma serie de acções torpes que ainda não haviam sido conhecidas, graças talvez ao recato da victima.

Assassinada a infeliz, porém, tudo veiu ao conhecimento da policia, que procura ainda descobrir o paradeiro do causador de tal desgraça.

ROUBADA AO LAR

D. Benedicta Leite vivia muito feliz na companhia de seu esposo, sr. Isaac Machado e de uma filha.

Residia a familia na rua Senador Pompeu n. 122, quando travou conhecimento com um individuo de nome Luiz Amaral, que empenhou-se logo por todos os processos, na conquista de Benedicta. Ao cabo de longo tempo viu o usurpador satisfeito o seu desejo. Sabedor do que occorrera, e desejando evitar maiores complicações, o sr. Isaac Machado separou-se da esposa, levando comsigo a filha.

VIDA TORMENTOSA

Satisfeita a sua vaidade, o perverso individuo passou a levar vida irregular. Os seus proprios patrões, da casa "La Royale", situada na Avenida Rio Branco, estranharam as mudanças e não tardou muito para descobrirem um destalque vultoso. Despedido do emprego, o infiel Luiz Amaral começou a viver com difficuldades muito serias. A casa dos amantes não contava já com aquelles objectos mais necessarios.

E foi desta situação afflicta que Benedicta Leite fugiu, não tendo, porém, mais coragem para procurar novamente o esposo. Pelo contrario, ella procurou um emprego e passou a viver por conta propria.

Luiz Amaral, porém, tendo conhecimento de que ella se havia collocado, procurou-a, afim de exigir-lhe dinheiro.

E muitas outras vezes elle voltou com o mesmo intuito inconfessavel.

A vida para a desgraçada mulher tornara-se tormentosa.

NA LADEIRA PEDRO ANTONIO

Foi no auge do desespero que Benedicta deliberou procurar sua amiga Julia Pinheiro, residente á Ladeira Pedro Antonio. E nesta casa passou a residir, graças ao attencioso acolhimento que recebera.

O ASSASSINIO

Na tarde de domingo Benedicta foi novamente procurada pelo amante, que lhe declarou haver conseguido regularizar a sua situação. Convidada para um passeio, retirou-se para regressar á casa, ainda na companhia do amante, pouco depois das 16.30 horas. E após terem palestrado durante algum tempo, ouviu-se no quarto o reboar de tres tiros.

Pessoas residentes na casa dirigiram-se apressadamente para o quarto de Benedicta, onde foram encontral-a já morta.

O assassino fugiu.

A policia teve aviso immediato.

Na delegacia do 20º districto foi instaurado rigoroso inquerito.

A' noite de hontem, a policia desse posto policial, por nós inquerida, communicou não ser sido ainda possivel a prisão de Luiz Amaral.

Os Serviços da Rodovia Rio-Petropolis

O CHEFE DA COMMISSÃO DE ESTRADAS DE RODAGEM FEDERAES PRESTA DECLARAÇÕES AO "DIARIO CARIOCA" SOBRE AS ACCUSAÇÕES QUE LHE FORAM FEITAS EM "CARTA ABERTA" DIRIGIDA AO MINISTRO DA VIAÇÃO — UM TELEGRAMMA DE ENTRE RIOS

Relativamente a uma "carta aberta" dirigida ao ministro da Viação, na qual o engenheiro Arthur Alves Barreiros, residente á margem da rodovia Rio-Petropolis, procura criticar á administração do engenheiro chefe da Commissão de Estradas de Rodagem Federaes, dr. Arnaldo Pimenta da Cunha, em virtude do estado em que se encontra aquella magnifica rodovia da União, cujo trafego ainda não foi restabelecido.

Um redactor do DIARIO CARIOCA, hontem pela manhã, procurou ouvir o engenheiro chefe Pimenta da Cunha, sobre o caso divulgado e do conhecimento do ministro José Americo.

O engenheiro Pimenta da Cunha, promptamente attendeu o nosso companheiro, com toda a solicitude. Deixando de lado sobre a sua mesa de trabalho varios papeis que se prendiam ao expediente da repartição que administra, respondendo ás perguntas do redactor do DIARIO CARIOCA, começou dizendo em poucas palavras o seguinte:

— "O engenheiro Arthur Alves Barreiros que é um dos devastadores da zona com o seu commercio de lenha, madeira e carvão, procurou-me em 18 ou 19 do mez passado, trazendo um cartão de recommendação e pediu-me que aproveitasse os seus serviços de engenheiro nos trabalhos a serem realizados, allegando que dispunha de 30 operarios e 3 caminhões.

Apresentei-o ao engenheiro Roberto Muller, encarregado da Conservação das rodovias Rio-Petropolis, Rio-São Paulo e União Industria, a quem entreguei o cartão de apresentação deste recommendado que, por sua vez, deu ao engenheiro Muller, um cartão de reclame da sua lenha "Santa Rosa", accrescentando que, era a "unica" que só vendia a lenha de "matta virgem".

Nunca mais tive noticia do engenheiro Arthur Barreiros, a não ser agora, pela "carta aberta" que dirigiu ao ministro da Viação".

E assim terminou o dr. Pimenta da Cunha as suas declarações, sobre a carta que o engenheiro Barreiros procura criticar a sua administração e concluiu: dentro de poucos minutos, s. ex. o ministro da Viação, dr. José Americo de Almeida será orientado de tudo e da minha resposta.

UM TELEGRAMMA DA POPULAÇÃO DE ENTRE RIOS

Mal acabava de fazer as declarações ao redactor do DIARIO CARIOCA, o engenheiro Pimenta da Cunha, chefe da Commissão de Estradas de Rodagem Federaes, recebeu o seguinte telegramma:

"Sobre os trabalhos da Estrada Uunião e Industria, o engenheiro Pimenta da Cunha, para demonstrar o contentamento da população das cidades servidas pela estrada deu-nos a lêr o seguinte telegramma que recebeu de Entre Rios:

"Dr. Pimenta da Cunha — Edificio da Noite — 2º andar — Rio — De Entre Rios (R. J.) M 89-73-26-10 h. — Associação pró-autonomia Entre Rios expressa vossencia agradecimentos população esta localidade grandes beneficios tem recebido commissão estradas rodagem federaes dirigida vossencia e pede continuação trabalhos pavimentação União Industria trecho rua Nelson Vianna pondo-se directoria e membros Associação disposição dos engenheiros dessa repartição auxilial-os remover difficuldades possam surgir.

Saudações — Bernardo Bello, dr. Milton Vasconcellos, Guilherme Bravo — João Rodrigues Junior — Quintino Pinto Alvares."

Por Desgostos Intimos, Suicidou-se, Ingerindo Forte Dose de Formicida

De algum tempo a esta parte que a joven Julia Barros, brasileira, de 18 annos, residente á rua Marcellino Gomes n. 17, na estação de Cordovil, vinha mostrando-se taciturna, sem que os motivos fossem conhecidos.

Na noite de hontem, após escrever um bilhete, a senhorinha Julia Barros recolheu-se ao seu aposento e num momento de desvairo ingeriu grande dóse de formicida.

Os effeitos do veneno não tardaram e a tresloucada em pouco contorcia-se em dores horriveis para momentos depois vir a fallecer.

Avisada da occurrencia a policia do 22º districto, ao local compareceu o commissario Barreto, que tomou as providencias que o caso exigia, fazendo remover o cadaver da infeliz moça para o necroterio do Instituto Medico Legal.

A alludida autoridade apprehendeu o bilhete deixado pela suicida, no qual a tresloucada, declarava que praticava o gesto tragico por desgostos intimos e estar farta de viver.

BRINS

GRANDES REDUCÇÕES DE PREÇOS ATE' O FIM DO MEZ

METRO DE OURO

— 159, R. ROSARIO, 159 —

A Parada da Fome em Londres

MAIS DE 2.000.000 ROMEIROS REALIZARAM A MANIFESTAÇÃO CONTRA O PROJECTO RELATIVO A' FALTA DE TRABALHO E CONTRA OS ATAQUES DE QUE ESTÃO SENDO OBJECTO AS ASSOCIAÇÕES OPERARIAS DA GRAN BRETANHA

"Milhões de Pessoas Estão Morrendo de Fome, Mas Ha Milhões de Libras Para Preparar a Guerra !"

LONDRES, 26 (Havas) — Apesar do tempo chuvoso de hontem, mais de dois mil "caminheiros da fome" realizaram de tarde manifestações contra o projecto relativo á falta de trabalho e contra os ataques de que estão sendo objectos as associações operarias da Gran Bretanha.

Muito antes do meio dia já os manifestantes divididos em grupos de 300 e 400 estavam a caminho do Hyde Park, acompanhados por milhares de policiaes.

As portas do vasto logradouro publico estavam tambem guardadas por forças de policia assim como o Arco de Triumpho que fica em frente da entrada principal e onde inspectores de policia acompanhavam o desenrolar da manifestação afim de enviar reforços para os pontos onde a ordem fosse alterada.

Muitos milhares de pessoas esperavam junto das grades a chegada dos "caminheiros" que entraram no Parque cantando a Internacional Vermelha, levando bandeiras e enormes cartazes com inscripções como estas: "O paiz que precisou de nós em 1914 deixa-nos morrer de fome em 1934". "Precisamos pão e não cruzadores." "Milhões de pessoas estão morrendo de fome mas ha milhões de libras esterlinas para preparar a guerra".

O rei Jorge V

No cortejo figurava tambem um contingente de estudantes de Oxford e Cambridge levando arvorados cartazes com a inscripção: "Os estudantes vermelhos fazem causa commum com os trabalhadores vermelhos".

Ao mesmo tempo um grupo de anti-communistas distribuia entre a multidão boletins de combate ao marxismo. A manifestação terminou sem incidentes graves.

LONDRES, 25 (Havas) — A's 17 horas, as principaes organizações obreiras tinham encerrado a grande manifestação, mas numerosos grupos permaneceram ainda por muito tempo nos arredores de Hyde Park, constituindo o auditorio de oradores improvisados. E' assim que um pretenso leader negro e um rapaz de vinte annos, porta-voz dos jovens desempregados, conseguiram prolongar depois da retirada dos "caminheiros da fome", o interesse suscitado pela manifestação.

Foi aliás depois do signal de partida que se deu o unico episodio violento do dia. Diversos contingentes de "caminheiros", entre os quaes um velho mineiro escossez de mais de 75 annos, que teve uma recepção particularmente enthusiasta, começavam a sair do parque e se separavam segundo o seu destino respectivo, quando a multidão que se reunira para applaudil-os ameaçou romper os cordões estabelecidos pelo serviço de manutenção da ordem. Tres prisões foram effectuadas por desrespeito aos agentes. O incidente não chegou a tomar aspecto inquietante. E' digno de nota que a manifestação foi além dos quadros de simples protesto contra a nova lei de organização dos soccorros aos desempregados. Entre os oradores figuravam com effeito, não só elementos do Partido Trabalhista Independente como varios militantes notorios do Partido Trabalhista, taes como a senhorita Ellen Wilkinson. Assim se explica que o thema da maior parte dos discursos tenha sido a frente unica e o desenvolvimento do movimento operario na Gran Bretanha. E digno de nota que a imprensa conservadora chama a attenção para a formula do chefe extremista Walham Bington que disse "Nosso fim é organizar no paiz um movimento que conduzirá instituição da Republica Socialista dos Trabalhadores."

LONDRES, 26 (Havas) — Depois de falarem, hontem, no Hyde Park varios oradores, os "caminheiros da fome" reorganizaram o cortejo com bandeiras e bandas de musica que tocavam a "Merselseza" e a "Internacional" e, acompnhados sempre da policia, recolheram-se aos locaes onde têm stado alojados desde a sua chegada a Londres.

Antes de se separarem os manifestantes votaram uma resolução em que declaravam hostilidade implacavel ao projecto de lei sobre a falta de trabalho, condemnavam os processos dos fascistas e agradeciam de modo particular a todos os que se tinham associado ás manifestações "apesar da opposição do governo nacional traduzida na prisão de Harry Pollitt e Tom Mann."

Embora se tivésse annunciado ha alguns dias que o uso dos uniformes de associações particulares seria prohibido viam-se á frente do cortejo os "camisas verdes" da organização nacional socialista.

Varios deputados da extrema esquerda e communistas da esquerda não assistiram á manifestação.

Violentissimo Temporal Varre o Territorio Americano

MORTOS E FERIDOS POR TODA PARTE

AS ESTRADAS COBERTAS POR ESPESSA CAMADA DE NEVE — O FRIO CAUSANDO VICTIMAS

Uma Tempestade de Neve Avança na Direcção do Atlantico

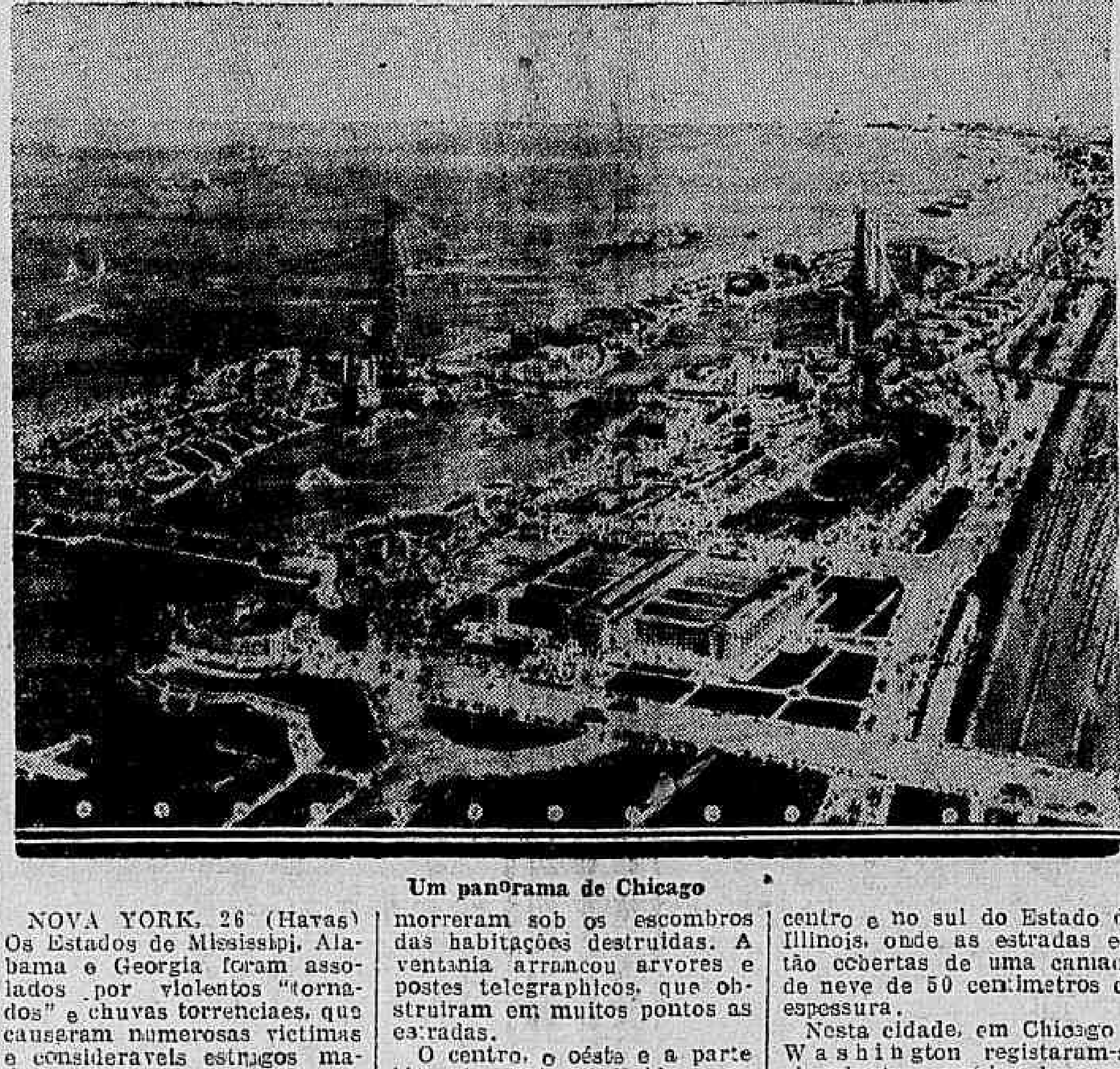

Um panorama de Chicago

NOVA YORK, 26 (Havas) Os Estados de Mississipi, Alabama e Georgia foram assolados por violentos "tornados" e chuvas torrenciaes, que causaram numerosas victimas e consideraveis estragos materiaes.

Em Shesterhill (Mississipi), pereceram 17 pessoas, entre as quaes se conta uma familia composta de pae, mãe e quatro filhos. Em Kewano e Calera houve duas mortes.

A maior parte das victimas morreram sob os escombros das habitações destruidas. A ventania arrancou arvores e postes telegraphicos, que obstruiram em muitos pontos as estradas.

O centro, o oésta e a parte léste dos Estados Unidos continuam batidos por uma tempestade de neve que vem dos Estados de Oklahoma e Nebraska e avança na direcção do Atlantico.

Assignalam-se quatro mortes. A circulação está quasi completamente paralyzada no centro e no sul do Estado de Illinois, onde as estradas estão cobertas de uma camada de neve de 50 centimetros de espessura.

Nesta cidade, em Chicago e Washington registaram-se abundantes quédas de neve.

Nas proximidades da cidade de Nova York o frio causou novas victimas. O trafego postal aéreo ficou interrompido no aerodromo de Nova York e varias outras linhas tambem o transporte de passageiros ficou paralyzado.

A Morte de Sandino

O FAMOSO REVOLUCIONARIO NÃO FOI SANTO NEM DIABO

Sandino

NOVA YORK, 25 — (Havas) — O "New York World Telegramm diz, em editorial:

"Sandino, mysteriosamente assassinado, não foi santo nem diabo. Sem ser o Lincoln latino-americano, tampouco foi o bandido pintado pelos officiaes e diplomatas americanos forçados a justificar nossa intervenção imperialista".

Termina dizendo que a guerra contra Sandino custou a vida de 130 norte-americanos, milhões de dollares e diminuiu o prestigio dos Estados Unidos na America Latina.

NOVA YORK, 26 — (Havas) — Telegramma de Managua para a Associated Press annuncia que o general commandante da Guarda Nacional de Nicaragua declarou que reinava calma em todo o paiz, inclusive a região septentrional, onde eram particularmente numerosos os partidarios do general Sandino. Nessa região preparavam-se grandes festas para receber brevemente a visita do presidente Sacasa.

Feliz Diligencia da Secção de Defraudações

APPREENDIDAS 118 APOLICES DA DIVIDA PUBLICA — O INQUERITO INSTAURADO NA D. G. I.

O director geral de Investigações, dr. Cezar Garcez, recebeu ha bem pouco tempo, denuncia de que Affonso de Pinho Saramago, residente em Nictheroy, era possuidor de 118 apolices da DIVIDA PUBLICA e estava negociando-as, por intermedio de terceiros, nesta capital, facto este, aliás delictuoso, porque o individuo em questão, era apenas usufrutuario dos referidos titulos.

O dr. Cezar Garcez, determinou providencias ao commissario inspector dr. Fausto Barreto, chefe da Secção de Defraudações que incontinenti iniciou as diligencias em torno do caso.

A autoridade entrando em "campo" conseguiu graças a sua agilidade, constatar a veracidade da denuncia, appreendendo em poder de Eugenio Roland sete das apolices em questão.

Feita esta diligencia a Directoria de Investigações officiou á Caixa de Amortização, solicitando, officialmente, informações sobre a natureza juridica dos titulos. A resposta foi de que os mesmos acham-se averbados com a clausula de "inalienabilidade vitalicia", em nome de Affonso de Pinho Saramago e cujos juros, 38:175$000, cedidos a Abrahão Nordisky, de 1933 a 1944, em virtude de procuração em causa propria.

A' vista disso, o chefe da secção de Defraudações, o dr. Fausto Barreto, mandou deter o estellionatario, que, em presença daquella autoridade confessou ter agido dessa fórma não com o intuito criminoso e sim "com o fito de fazer negocio", embora reconhecendo que estava praticando um erro.

Proseguindo nas suas diligencias, a referida autoridade conseguiu appreender ainda mais 9 em poder de Belmiro de Souza Campochão; 1 em poder de Antonio Mendes; 41 em poder de Evaristo C. Moraes; 30 em poder de Antonio Felicio; 2 em poder de Bert William Noã; 3 em poder de Benjamin Pereira de Oliveira; 1 em poder de Edron Carmo; 8 em poder de Herofilo da Silveira, residente em Jaboticabal; 1 em poder de Rossi & Companhia Limitada, em São Paulo.

Posteriormente foram apprehendidas ainda 3 em poder de Antonio Felicio e 8 em poder de Fausto A. Rossi.

Para o completo esclarecimento do facto, foram ouvidas na secção de Defraudações, as seguintes pessoas: João Granado, Jayme Gomes, Oscar de Vasconcellos, Leopoldo de Almeida Freire, Lafayette de Sá, Antonio Emilio de Sant'Anna e os funccionarios da Caixa de Amortização, Oscar Guerra Fontes e Felippe Santiago Dias Paredes.

Foi detido, o individuo Francisco Boanerges de Araujo, intermediario das negociações clandestinas de Saramago.

As 118 apolices estão sériamente oneradas nos seus juros, até 1944, sendo Saramago méro detentor das mesmas, razão pela qual não podia negocial-as sem incidir na sancção penal.

Revive Noutro Escandalo o Escandalo de Bayonne!

Desappareceram Todos os Documentos Referentes ao Famoso Caso Stavisky

UMA REPORTAGEM DO JORNAL "LA LIBERTE"

Stavisky

PARIS, 26 (A. B.). — O jornal "La Liberté" chama a attenção das autoridades em sensacional reportagem, sobre o facto de terem desapparecido todos os documentos referentes ao escandalo Stavisky, que o malogrado juiz Prince havia levado para o seu domicilio. O jornal diz que os documentos em apreço foram furtados por algumas pessoas interessadas depois da morte violenta daquelle magistrado, na sua viagem para Dijon.

O Mecanico Ficou Sob o Automovel

Foi um desastre emocionante o que occorreu na tarde de hontem, na garage e officina mecanica da Companhia Commercial Maritima á avenida Oswaldo Cruz, proximo da Curva da Amendoeira.

O mecanico Antonio Cordeiro, residente á rua João Caetano n. 55, concertava um automovel.

Para ajustar uma peça do referido vehiculo, o mecanico susteve-o, com um "macaco".

Em dado momento, quando Cordeiro se encontrava sob o automovel, procedendo o reparo, o automovel escapuliu do "macaco" indo cair pesadamente sobre o infeliz operario, que ficou com o craneo esmagado.

Transportado num taxi para o Posto Central da Assistencia, Cordeiro foi soccorrido e em seguida em estado grave internado no Hospital de Prompto Soccorro.